AVALANCHA EN LA BOMBONERA: HUBO UN MUERTO

GANO BOCA

crónica

FIRME JUNTO AL PUEBLO

6ª EDICION

Año III — Buenos Aires, Miércoles 8 de Diciembre de 1965 — Nº 842 — $ 10.—

PRIMERISIMA EMOCION. La ofrece Luis Artime, el piloto discutido, que hizo temblar a la "bombonera" con un gol sin discusión. Jugó con calidad, superando en base a un taquito a su custodio, Silvero. La salida de Roma fue espectacular, intuitiva y oportuna, pero Artime supo, también, rematar, y la pelota bien lanzada, se filtró junto a un poste. Por entonces, el clásico de los clásicos comenzaba a vivir sus momentos más memorables, al que se sumaría, por ejemplo, aquel en que consiguió igualar Boca por intermedio de Pianetti. La lucha tuvo alternativas emotivas e interesantes. Inf. Págs. 4, 5, 6, 7 y 12).

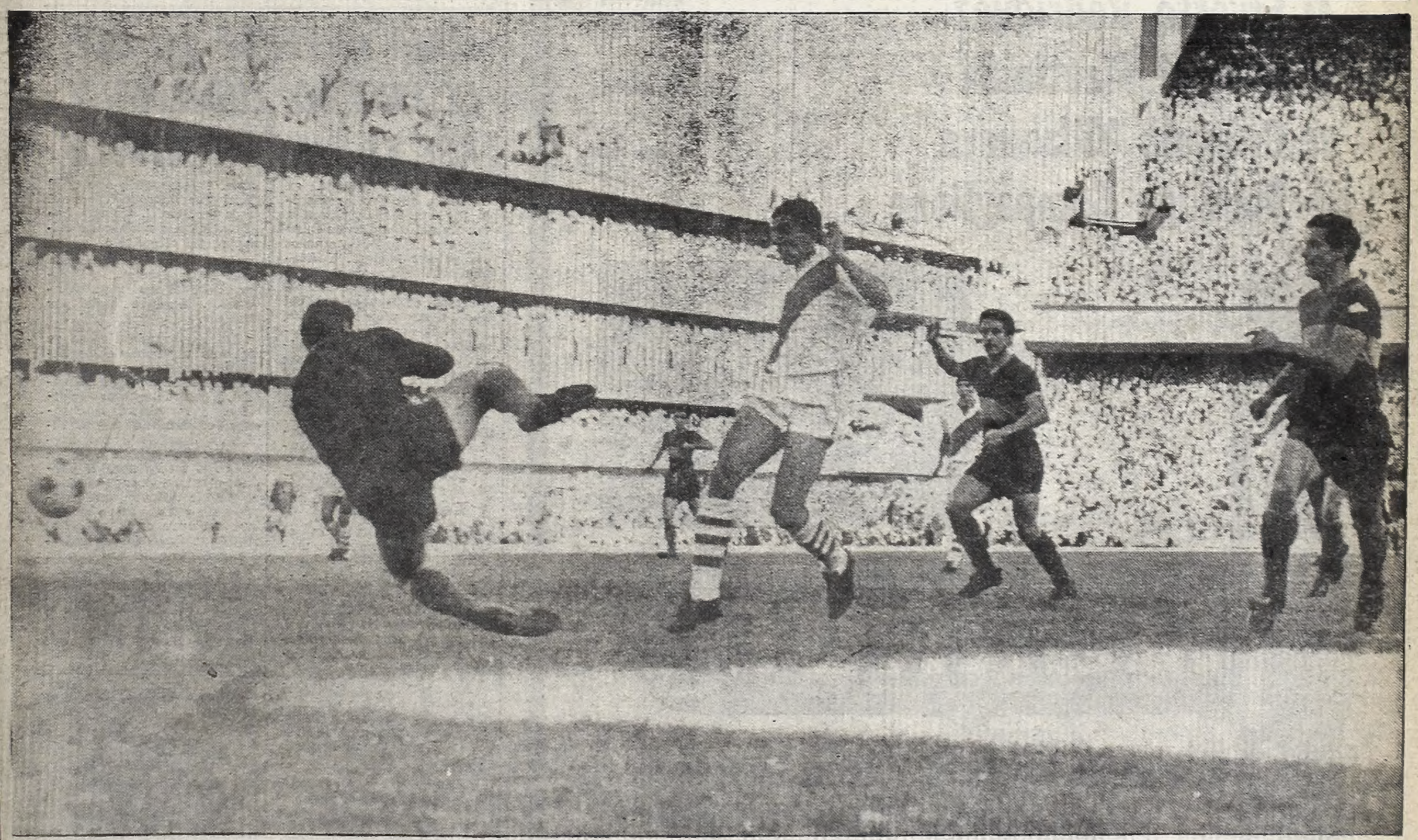

VIVA A TEMPERATURA DESEADA–VIVA EN UN...

SUPER CHALET TARZAN 66

. MAXIMA CALIDAD
. MAXIMA CATEGORIA
. MAXIMO CONFORT

$ 3.980 POR MES

- POMPEYA: Av. SAENZ 1102
- CONSTITUCION: BRASIL 790
- SAN JUSTO: Av. Pcias. UNIDAS 3600 y Bs. As.
- VICENTE LOPEZ: Av. MAIPU 25 (Pte. Saavedra)
- LA PLATA: Calle 49 Nº 679
- ROSARIO: Calle SAN MARTIN 1371 (Rosario)
- CHACARITA: FEDERICO LACROZE 3974
- LINIERS: CARHUE 54 (a 1/2 C. Estación)
- MORON: RIVADAVIA 18127 (F. Estación)
- AVELLANEDA: Avda. MITRE Nº 338
- BOULOGNE: Av. ROLON 2600 (F. Estación)
- SAN FERNANDO: Calle CONSTITUCION 480

FABRICA EXPOSICION Y VENTAS: TELLIER 2149 Capital (Frente al Matadero) HORARIO: Lunes a Sábado de 9 a 20 Hs.

EL TRUEQUE ES ARTIME POR PROSPITTI

LUIS ARTIME

Así lo Anuncian en Montevideo

MONTEVIDEO, 8 (ANSA). — El diario uruguayo "La Mañana" anunció hoy la posibilidad de un sensacional trueque de futbolistas entre el club River Plate, de Buenos Aires y Nacional, de Montevideo: el piloto internacional Luis Artime por el entreala Pedro Prospitti, según lo reveló un empresario argentino.

La información no agregó otros detalles de importancia y en cambio hizo mención de una posible intervención de la Asociación del Fútbol Argentino en favor de la posible operación. Expresó, además, que en caso de concretarse la negociación, Nacional se haría de un excelente futbolista y pondría término, de paso, a la tirante situación que los dirigentes orientales mantienen desde hace tiempo con el ex crack de Estudiantes de La Plata e Independiente. El nombre de Prospitti había sido vinculado recientemente a otras posibles negociaciones de transferencia, una vez que el jugador manifestó públicamente su deseo de volver a actuar en la Argentina: Se dijo que Independiente tendría el propósito de anular su cesión a Nacional por no haber percibido la suma convenida oportunamente, e incluso se mencionó un eventual trueque con el volante uruguayo Alcides Silveira, ahora en Boca Juniors.

PEDRO PROSPITTI

PARKER PEN ARGENTINA S. A.
DIVISION
AMORTIGUADORES MONROE

Al felicitar calurosamente a los triunfadores del GRAN PREMIO TURISMO DE CARRETERA 1965, les agradece la confianza depositada en la reconocida calidad de sus amortiguadores.

1º EDUARDO CASÁ — Ford F-100 e ISAURA
3º JUAN MANUEL BORDEU — Chevrolet e ISAURA
4º Erverto Rodriguez — Chevrolet e ISAURA
5º Manuel Mantinián — Chevrolet
7º Críspulo Villanueva — Chevrolet
10º Domingo Sampaglione — Ford F-100

MONROE

• MAYOR SEGURIDAD • MAYOR ESTABILIDAD
• MAYOR ECONOMIA • MAYOR COMODIDAD

AUTOAJUSTABLES: se adaptan por sí mismos, y automáticamente, a cualquier camino.
UNICOS CON 18 MESES DE GARANTIA
UNIDAD SELLADA INVIOLABLE

PARKER PEN ARGENTINA S.A.I.C.
División: AMORTIGUADORES MONROE
Alsina 833 - Buenos Aires

RADIUX

crónica EN EL DEPORTE

HUNGRIA ANTE UN EQUIPO PERUANO

LIMA, 8 (ANSA). — La selección de fútbol de Hungría, campeón en las olimpiadas de Tokio, se presentará esta noche en el estadio Nacional de esta capital, enfrentando a un combinado integrado por jugadores de Universitario de Deportes-Alianza Lima-Deportivo Municipal y Sporting Cristal.

El equipo hungaro que se presenta por primera vez en esta ciudad, está efectuando una gira por diversos paises de America, y llegaron en la tarde de ayer procedente de Santiago de Chile donde empataron con el puntero del campeonato oficial de ese país, Universidad de Chile y posteriormente derrotaron por dos goles a uno al O'Higins, precedentemente habían actuado en Brasil y Buenos Aires.

Los "maggiares" clasificados para el Mundial de Londres, solo se les otorgó visa para permanecer en el país 24 horas, e inmediatamente de finalizado el encuentro de hoy, partirán hacia el norte del continente.

LUNA APRENDE LO QUE LE ENSEÑO ZUBELDIA Y ASI TRIUNFA ATLANTA

Batacazo de Atlanta en La Plata, que anoche derrotó por 1 a 0 a Estudiantes, con un gol olímpico de Luna marcado a los 19 minutos del primer tiempo. Y además cabe señalar que esta es la segunda caída de los albirrojos en lo que va del año en su propio reducto, siendo la anterior ante Rosario Central. Una oportunidad tuvieron los locales de empatar el partido, a los 32 minutos del segundo período, mediante la ejecución de un tiro penal, por foul de Zarich y Vasallo contra Madero, que el juez Praddaude cobró sin dilación. Lo tiro Flores, pero la pelota salió desviada, junto al poste.

• Los Equipos

Los equipos salieron al campo formando de esta manera:

Estudiantes: Poletti; López y Barale; Cheves (capitán), Madero y Malbernat; Pilardo, Santiago, Cávoli, Flores y Verón. Arquero suplente: Oleynicky. D.T.: Osvaldo Zubeldía.

Atlanta: Biasutto; Clariá (capitán) y Rico; Vasallo, Griguol y Andrade; Luna, Zarich, Fernández, Puntorero y Domínguez. Arquero suplente: Castellano. D. T.: Luis Cardoso.

• Triunfo Lógico

No cabe dudas que Atlanta ganó bien este cotejo. Hubo un plan de trabajo en el field y todo salió bien, frente a un Estudiantes apático e irresoluto frente al área visitante donde Madero pulsó muchas veces la resistencia de la defensa "bohemia".

• Gol de Luna

Corrían 19 minutos, cuando Santiago, retrasado mando al corner un remate de Fernández. Luna se corrió a la izquierda y envió la pelota en forma ajustada y ante el estupor general el balón se introdujo en el arco de Poletti, sin que nadie atinara a nada para evitar el gol olímpico

Con este tanto Atlanta comenzó a dominar el campo, ante el desorden estudiantil, desesperado por igualar.

En el segundo tiempo se insinuó un dominio de Estudiantes, pero pronto los visitantes le tomaron la mano a los delanteros "pinchas" y les obstruyeron todos los caminos que llevaban a Biasutto. Hubo nuevo barullo albirrojo y ya sobre la media hora el partido "estaba congelado" a favor de Atlanta, que además de afirmarse en su cerrojo retuvo el juego en el medio campo, descontrolando aun más a los hombres de Zubeldía. Ganó entonces bien Atlanta, ajustado y sereno, frente a un Estudiantes que en ningún momento pudo romper la maraña de piernas expuesta por el once de Villa Crespo.

¡Qué espanto!
¡Fin de año en puerta!

DOS BRAVOS SOBRE EL PUNTERO

BOCA JUNIORS Y RACING, EN 3ª, VAN A UN SOLO PUNTO DE ESTUDIANTES DE LA PLATA

Estudiantes al frente. La tabla de tercera, siempre igual. Ello implica que el peligro para el lider de la divisional se mantiene. En efecto, Racing y Boca Juniors están pegaditos a Estudiantes de la Plata, apenas a un punto de distancia.

PLATENSE 0 SAN LORENZO 1

PLATENSE: Baña; Acuña y Guerra; Calderón, Moyano y Mendiburu; Calello, Martínez, Zarco, Chávez y Martín. Arquero suplente: Barci.

SAN LORENZO: Chandia; Gens y Molina; Cicca, Gaoguardi y Abritta; Balduci, Federico Gallego, Armedillo y Fischer. Arquero suplente: D'allesandro.

Arbitro: Tornamia.

Goles en el primer tiempo: 13' Fischer (SL).

* * *

RACING 4 LANUS 1

RACING: Szafield Vargas y Peluffo; Frazoldatti, Gómez y González; Vilanova, Vicente, Cuervo, Escalante y Ruiz. Arquero suplente: Pepe.

LANUS: Simout; Sosa y Diamazares; Ostus, Vaeda y Suárez; Redondo, Castillo, Torales, Rojas y Bazueto. Arquero suplente: Deoe.

Arbitro: Saavedra.

Goles en el primer tiempo: 24' Ruiz (R).

Goles en el segundo tiempo: 1' Vicente (R), 5' y 17' Escalante (R), 25' Vaeda (L)

* * *

F. C. OESTE 6 N. O. BOYS 2

F. C. OESTE: Zapata; Ravano y Novelli; Zaric, Tartaglia y Califano; Cabral, Rodríguez, Paz, Martínez y Oro. Arquero suplente: Rodríguez.

N. O. BOYS: Docalli; Romero y Sánchez; Guerra, Olegui y Nawoasjczyk; Pilonardo, Ramallo, Mandón, Achával y Rodríguez. Arquero suplente: Rodríguez.

Goles en el primer tiempo: 10' Paz (FCO), 12' Cabral (FCO), 25' Oro (FCO), 44' Romero (NOB) de penal.

Goles en el segundo tiempo: 18' Romero (NOB), 28' Paz (FCO), 36' Oro (FCO) y a los 44' Rodríguez (FCO).

* * *

HURACAN 6 CHACARITA 0

HURACAN: Di Meglio; Buglione y Martínez; Pulido, Dacunto y Palma; Duarte, Morinigo, Fuente, Kimot y Ciglione. Arquero suplente: Fernández.

CHACARITA JUNIORS: Jorge Traverso; José Traverso y Ceballos; Colina, Alonso y Fuente; Guevara, Pretto, De Filipo, Rabbito y García. Arquero suplente: Díaz.

Arbitro: Gazesmith.

Goles en el primer tiempo: 5' Duarte (H), 17' Fuente (H) y 35' Duarte (H).

Goles en el segundo tiempo: 2' Duarte (H), 25' Morinigo (H) y 36' Kimot (H). A los 33' fue expulsado José Traverso (CH).

* * *

A. JUNIORS 1 GIMNASIA 0

ARGENTINOS JUNIORS: Vargas; Radrizzani y Morba, Celoria, De Luca e Iglesias; Armentano, Nieto, Diz, Doublac y Pancha. Arquero suplente: Maineti.

GIMNASIA Y ESGRIMA: Romera; Barros y Ezpeleta; Di Plácido, Gens y Segovia; Aguirre, Scianda, Pasterbuk, Traverso y Graso. Arquero suplente: Campagnale.

Arbitro: Leiria.

Goles en el segundo tiempo: 41' Diz (AJ) de penal, 16' fue expulsado Iglesias (AJ).

* * *

BANFIELD 2 INDEPENDIENTE 0

BANFIELD: Enrioli; Carrascosa y Jara; Márquez, García y J. López; Lezcano, Bufalo, Valerio, Morales y Barrios. Arquero suplente: Polliero.

INDEPENDIENTE: Suárez; Avellan y Sánchez; Dudzik, Santarelli y Monte; Méndez, Medina, López, Ibáñez y Dovaño. Arquero suplente: Caetta.

Arbitro Pérez.

Goles en el segundo tiempo: 11' Bufalo (B), 17' Lezcano (B).

* * *

ESTUDIANTES 2 ATLANTA 0

(Jugado anoche)

ESTUDIANTES: Espinosa; Manera y Aguirre Suárez; Medina, Demaría y Mateo; Bencurto, Cremasco, Bedogni, Etchecopar y Zivetti. Arquero suplente: Flores.

ATLANTA: Bertagni; Pérez y Bengardía; Escobar, Della Iglesia y Bisozo; Giordano, Madurga, Pazo, Lendoiro y Luna. Arquero suplente: Della Casa.

Arbitro: Oscar Beiró.

Gol en el primer tiempo: 33' Etchecopar (E).

Gol en el segundo tiempo: 19' Zivetti (E).

LAS POSICIONES

Equipos	J.	G.	E.	P.	Gf.	Gc.	Pts.
Estudiantes	32	22	5	5	88	32	49
Boca Juniors	32	21	6	5	77	38	48
Racing	32	22	4	6	82	42	48
River Plate	32	19	6	7	67	33	44
San Lorenzo	31	15	11	5	56	33	41
Vélez Sársfield	31	18	5	8	54	37	41
Newell's Old Boys	32	16	6	10	56	51	38
Gimnasia y Esgrima	32	14	7	11	54	55	35
Rosario Central	29	11	8	10	31	42	30
Argentinos Juniors	30	12	5	13	52	57	29
Atlanta	32	12	5	15	63	66	29
Ferro Carril Oeste	32	10	6	16	51	60	26
Independiente	31	9	5	17	47	62	23
Huracán	32	9	4	19	60	73	22
Platense	31	7	5	19	38	61	19
Lanús	32	6	4	22	42	82	16
Chacarita Juniors	29	6	2	21	30	67	14
Banfield	32	3	6	23	24	81	12

LOPEZ PAMPIN Y CIA. S.A.I.C.F.
FRENCH 39 AVELLANEDA
LA VENDE
MICROSOLDADORA DE ARCO
REIBAR M.R.
UNICA POR PRECIO Y CALIDAD
SUELDA CON ELECTRODOS DE 1 a 4 mm.
PORTATIL
PESO 23 Kg.

¿Y EL PUBLICO...? La secuencia muestra el logro por parte de Jáuregui del primer gol de Huracán en reserva con que lograría un transitorio empate con Chacarita. Las tribunas raleadas dicen a las claras dónde estaba centrada la atención futbolística del día.

EN RESERVA SE ABRE GRAN PERSPECTIVA PARA CENTRAL

Rosario Central, que jugará esta noche, tiene abiertas las puertas para poder escaparse en el campeonato de reserva, donde la escuadra rosarina viene cumpliendo, por cierto, una campaña sumamente estimable. La jornada de hoy fue, en efecto, favorable a los designios de la gente del barrio Lisandro de la Tore, de Rosario.

RACING 1 LANUS 0

RACING: Cejas; Anido y Mesías; Bouzas, Bayo y Basile; Canadell, Cáceres, Luna, Batista y Castillo. Arquero suplente: Tormo.

LANUS: Menutti; Degli'Inocenti y Lorenzatto; R. López, Sabella y Colaciatti; J. López, Cabrero, Silva y Dagraca. Arquero suplente: Piaza.

Arbitro: Casayous.

Goles en el segundo tiempo: a los 24' Castillo (R).

* * *

BANFIELD 0 INDEPENDIENTE 3

BANFIELD: Caballero; Greco y Giannini; Areco, Meliez y Massalli; Karleluis, Uribarri, Tissera, Monardez y Cabrera. Arquero suplente: Broin.

INDEPENDIENTE: Toriani; Guzmán y Mirgoli; Paflik, Mori y Zerrillo; Maldonado, Tercilla, Romero, Fernández y Riu. Arquero suplente: Gaeta.

Arbitro: Furlani.

Goles en el primer tiempo: 44' Tercilla (I).

Goles en el segundo tiempo: 3' Tercilla (I) y 32' Fernández (I).

* * *

PLATENSE 0 SAN LORENZO 1

PLATENSE: Gerónimo; Rojas y Cuello; Trimarchi, Iglesias y Alarcón; Miranda, Noguera, Rovere, Sciarra y Oliveri. Arquero suplente Baña.

SAN LORENZO: Pérez; Possenato y Magliolo; Maguna, Santamaría y Tessone; Facio, Vázquez, Díaz, Escobar y Puerto. Arquero suplente: Chandia.

Arbitro Elías.

Goles en el segundo tiempo: 20' Sacio (SL).

* * *

ARG. JUNIORS 5 G. Y ESGRIMA 1

ARGENTINOS JUNIORS: Cordero; Salvico y Mouro; Creado, Storti y Ramos; Bello, R. Pérez, Malleo, Benitez y Valdez. Arquero suplente: Vargas.

GIMNASIA Y ESGRIMA: Campagnale; Garro y Marinovich; Semplice, Fernández y Sosa; Ciacia, Panceta, Pardo, L. Pérez y Scianda. Arquero suplente: Quinteros.

Arbitro: Balza.

Goles en el primer tiempo: 6' Sosa (GE) en contra de su valla, 26' Marchetta (GE) y 27' Malleo (AJ).

Goles en el segundo tiempo: 23' Benitez (A.J.), 31' Valdez (AJ) de penal y 43' Bello (AJ).

* * *

F. C. OESTE 2 N. OLD BOYS 0

F. C. OESTE: Larrubia; De Luchi y Marchetti; Martínez, Carrasco y Díaz; Soroka, Marcos, Fernández, Luppo y D'Averza Arquero suplente: Zapata.

N. OLD BOYS: Fiorio; Gentile y Carini; Vizzo, Bermúdez y Peralta; Soligo, Roveda, Rodríguez, Suárez y Alcivar. Arquero suplente: Tocalli.

Arbitro: García.

Goles en el segundo tiempo: 13' Gentile (NOB), en contra, 38' D'Averza (FCO) y a los 39' fue expulsado Marchetti (FCO) por juego brusco.

* * *

HURACAN 5 CHACARITA 1

HURACAN: Navarro; Garlini y Bordatto; Impombo, Hiriart y Dopazo; Tedesco, Jauregui, Nogara, Arrigó y Arias. Arquero suplente: Di Meglio.

CHACARITA JUNIORS: Oderigo; Guzmán y Neuman; Otaño, Miguelez y Grillo; Confesor, Ferraro, Gómez, Yobatti y Abraham. Arquero suplente: Díaz.

Arbitro: Mateo.

Goles en el primer tiempo: 13' Gómez (CH) de penal. 27' Jauregui (H), 38' Arrigo (H).

Goles en el segundo tiempo: 6' Arias (H), 27' Tedesco (H), 33' Arias (H).

Incidencias: A los 30' del segundo tiempo salió lesionado Neuman (CH).

* * *

ESTUDIANTES 5 ATLANTA 1

(Jugado anoche)

ESTUDIANTES: Camargo; Spadaro y Elías; Castillo, Pachamé y Avelino; Flores, Escos, Gullerton, Marcerat y Mayo. Arquero suplente: Espinosa.

ATLANTA: Castellano; Lazzaridis y Torres; Vignale, Núñez y Allende; Cabrera, Collazo, Zárate, Giménez y Monje. Arquero suplente: Betagni.

Arbitro: Ducatella.

Goles en el primer tiempo: A los 8' Cullerton (E), 15' y 22' Escos (E).

Goles en el segundo tiempo: A los 4' Escos (E), 15' Giménez (A) y 31' Escos (E).

LAS POSICIONES

Equipos	J.	G.	E.	P.	Gf.	Gc.	Pts.
Rosario Central	30	19	8	3	60	21	46
Boca Juniors	31	19	6	6	59	35	44
Ferro Carril Oeste	32	20	3	9	63	47	43
Independiente	32	17	9	6	53	31	43
Atlanta	32	15	9	8	61	41	39
Vélez Sársfield	31	14	11	6	59	38	39
Racing	32	15	8	10	76	46	38
River Plate	32	15	7	10	66	44	37
San Lorenzo	32	16	2	14	42	44	34
Huracán	32	14	4	14	48	52	32
Estudiantes	30	11	6	13	47	51	28
Platense	32	10	7	15	43	44	27
Banfield	32	8	9	15	40	59	25
Newell's Old Boys	30	9	4	17	36	69	22
Argentinos Juniors	31	6	8	17	36	65	20
Chacarita Juniors	32	4	10	18	42	83	18
Lanús	32	6	5	21	36	71	17
Gimnasia y Esgrima	31	2	10	19	30	56	14

Admiradora ó Admirada?

Cualquiera sea la ocasión, Ud. puede ser la admirada, no la admiradora.

Ese toque especial de sus prendas que aumentará su atractivo, se logra planchandolas con Apresto Auricol.

Los ricos elementos de su fórmula patentada, dan a las prendas ese toque final que la harán lucir más atractiva.

Desde ya, sea admirada, no la que admire. Planche sus prendas con Apresto Auricol.

Pruebe 1 cajita, o mejor aún compre 2, una sin y una con blanqueador para prendas que se han tornado amarillentas. Su proveedor tiene ambos tipos.

APRESTO AURICOL

MIRAGRANDE S.A. - SALTA 596 - T.E. 38-4898 - BS. AIRES

POCO PARA PALPITAR

Poco público en la cancha de Platense. Los ojos puestos en la cancha y los oídos en las radios a transistores. San Lorenzo fue en busca de un triunfo que lo eleve en la tabla de los puntos. Platense salió dispuesto a borrar el traspié del domnigo frente a River. Se jugó fuerte, con viril coraje, y el público presenció algunas jugadas para el aplauso. Algunas...

ALBERTO RENDO

Al llamado del árbitro Pestarino, los equipos se presentaron al campo de juego así alineados:

PLATENSE: Hurt; Mansuetto y Scheneider; Ruiz, Scardulla y Murúa; Martínez, Togneri, Garro, Marchessi y Guzmán. Arquero suplente: Gerónimo. D. T.: Faldutti.

SAN LORENZO: Paladino; Sconfianza y Nielsen; Gramari, Telch y Crocci; Carotti, Rendo, Arean, Doval y Casa. Arquero suplente: Irusta. D. T.: Lorenzo.

Los primeros minutos mostraron a los del "ciclón" más dispuestos y ordenados. Telch y Rendo controlaban el medio campo. A los 3' un fuerte remate de Doval se perdió fuera de juego.

Iban 5' y los visitantes insistían sobre la valla de Hurt. Carotti avanzo por la derecha e hizo un centro que recogió de cabeza Rendo. La pelota se elevó por sobre el travesaño.

A partir de los 20 minutos el dominio de la visita se hizo más visible. Telch adelantó su línea y se convirtió en un delantero más. A los 22 minutos Arean movilizó a Doval, qnien eludió a Mansuetto. El defensor lo tomó de la camiseta, pero el interior consiguió tirar, en forma débil, sobre la cabeza del arquero. La pelota entraba en la valla cuando surgió Schneider y sacó junto a la línea final.

Corrían 39' cuando los locales abrieron el marcador. Marchessi, en bonita jugada personal eludió a dos rivales y se metió en el área. Crocci salió a cubrir y le cometió violento foul. Pestarino señaló tiro desde los doce pasos. Ejecutó Guzmán, con un shot bajo y fuerte, haciendo que la pelota, manoteada por Hurt, se anidara en los piolines.

A los 42' un fuerte remate de Arean fue bien contenido por Hurt. San Lorenzo buscó, en los últimos minutos, en forma desesperada el empate. Enseguida terminó el primer tiempo, con el score favorable a Platense por 1 a 0.

El partido terminó así:

PLATENSE — SAN LORENZO

2 — 1

MARCHESSI

SIN EXPONER, ASI NO SE HUNDEN MAS ABAJO

Sustrayéndose al "maremagnum" futbolístico de la Boca, Argentinos Juniors y Gimnasia cumplieron en familia el compromiso que le fijó el calendario de la AFA. Poco es lo que arriesgaban y solo pugnaron por no caer mas en la tabla.

Se jugó en cancha de Argentinos y bajo el arbitraje del Sr. Goicoechea los protagonistas fueron los siguientes:

A. JUNIORS: Miguelucci; Mariotti y Echegaray; Diez, Cominelli y Vieitez; Luraschi, Puppo, Ocaño, Coch y Ulrich. Arquero suplente: Navarro. D.T.: Morales.

G. y ESGRIMA: Minoian; Rogel y Martín; Davoine, Rosl y Figueroa; Varela, Trebuck, Spedalet, Restivo y Guagliardi. Arquero suplente: Romera. D. T.: Torres.

Juego enredado y de imprecisiones fue el comienzo del encuentro. Todos en pos de la pelota, buscando más las piernas que el adminículo. En esa tónica Argentinos se insinuo más ofensivamente alentado por sus pocos hinchas —jugaba como local— y a los 2 minutos tuvo su primera oportunidad, cuando ante un corner servido por Luraschi, perdió Minoian y remató Cominelli con el arco desguarnecido, salvando Davoine sobre la línea de gol.

• Ventaja Local

Corrían 34 minutos y Comineli dio para **Ulrich** que aprovechó el desconcierto de Davoine y cuando salía Minoian lo batió con un tiro rasante a la izquierda. A los 38 minutos nuevamente **Ulrich** tras de recibir de Coch disparó desde fuera del área y tras rozar a Davoine y llegar a tocar Minoian, la pelota dio en un palo introduciéndose en la valla. Ya sobre el filo de la etapa —44 minutos— **Luraschi** trocó puesto con Ulrich y recibiendo de Puppo disparó un violento envío que Davoine desvió interponiéndose entre la pelota y Minoian y llegó así a batir su propia valla. Terminó pues la etapa con la ventaja de Argentinos por 3 a 0.

El partido finalizó así:

ARG. JRS. — GIMNASIA

3 — 0

DOS QUE INTENTARON EL OLVIDO DE DIAS MALOS

Discreta cantidad de público presenció hoy en Caballito el match que jugaron F. C. Oeste y N. Old Boys, quienes desde el principio trataron de mejorar su última actuación frente a Lanús y Argentinos Juniors, respectivamente.

Al llamado del árbitro Coerezza los conjuntos formaron así:

F. C. OESTE: Piazza; Di Gioia y Leonardi; Etchevest, Collado y Díaz; Pastorini, Berón, Ribaudo, Tojo y Garabal. Arquero suplente: Marrapodi. D. T.: Dellacha.

N. OLD BOYS: Gironacci; Mussante y Grassini; Ramírez, Aguirre y Nemiña; Carranza, Sarranchini, Cardoso, Ferrero y Zucca. Arquero suplente: Fiorio. D. T.: Zoff.

Desde su comienzo agradó el juego realizado por los dos equipos mostrando a los visitantes más decididos siendo sus contragolpes peligrosos no extrañando por lo tanto que fuesen los primeros en abrir el tanteador cuando se habían cumplido 12 minutos. Un centro largo de Carranza permitió a Ferrero con impecable golpe de cabeza vencer ampliamente a Piazza.

Este gol hizo más parejo el match que fue cumpliéndose en forma agradable salvando bien Gironacci un remate bajo y cruzado de Berón.

A los 24 minutos Collado cedió corner que tomó Carranza en forma cerrada rechazando Di Gioia cuando intentó intervenir Cardoso.

• Nuevo Gol Visitante

Un minuto después los visitantes aumentaron su ventaja por intermedio de Aguirre cuyo potente tiro a un ángulo llegó a la red.

Siguió insistiendo N. Old Boys dando sus ágiles abundante trabajo a la defensa local. A los 38 minutos una sorpresiva carga de Ferro finalizó Tojo ligeramente alto por sobre el travesaño.

Se habían disputado 43 minutos, cuando Aguirre apoyó a Cardoso quien en carrera eludió a Carrasco y Diz y desde buena posición efectuó centro sobre el área peligrosa y Zucca que apareció como un "fantasma" perdió el gol al colocarse solo frente a Piazza y levantar su remate final. En los minutos restantes Gironacci llamado a intervenir ante potente tiro bajo y cruzado de Garabal lo hizo con seguridad terminando el primer tiempo con el siguiente score: F. C. Oeste 0, N. Old Boys 2.

El partido finalizó así:

F. C. OESTE — N. O. BOYS

1 — 2

EN LA SOLEDAD DEL PARQUE, SE JUGO AGILMENTE

Algunos relieves técnicos tuvo el match del Parque de los Patricios. Huracán y Chacarita Juniors trataron de superarse en base a entusiasmo. Y así lograron ofrecer un cotejo movido y disputado.

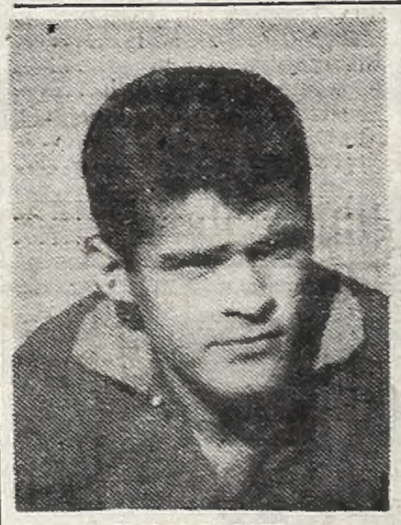

ELADIO ZARATE

• Cómo Formaron

Se encargó de controlar la brega el juez Comesaña, a las órdenes de quien los equipos formaron así:

HURACAN: Zayas; Ginarte y Devoto; Hornes, Viberti y Moina; Horster, Gómez, Cabaleiro, Zárate y Broockes. Arquero suplente: Navarro. D. T.: Baldonedo.

CHACARITA: Cordero; Seijo y Lajinestra; Gil, Sanguinetti e Iñigo; Nardiello, Almada, Leeb, Roldán y Rambert. Arquero suplente: Traverso. D.T.: Acosta.

• El Juego

Acciones rápidas, mostrando mejor armado a medio campo a la visita, fue la primera impresión del juego. La ball, la movió Cabaleiro, cortando el primer intento local Laginestra. Avanzó Nardiello apoyando a Leeb, pero un pase largo de este a Rambert, hizo salir el balón del campo. Del saque lateral, avanzó Cabaleiro, que eludiendo a Laginestra, remató al arco, cruzado, pero muy alto.

• Penal Atajado

Hacia los 8', luego de un largo shot de Leeb, muy desviado, Zárate encabezó una carga local, siendo interceptado por Iñigo a costa de un foul. Se hizo cargo del tiro libre Horster, en forma alta y al entrar sobre el esférico, dentro del área, Broockes, cayó víctima de un foul por parte de Gil.

Sancionado el correspondiente tiro penal, lo ejecutó Zárate hacia la izquierda de la valla. Cordero rechazó hacia un costado, arremetiendo Cabaleiro, que con el arco a su disposición remató afuera.

• Gol de Leeb

En seguida, al reanudarse la lucha, después de la malograda oportunidad de conquista por parte de Huracán, atacó Chacarita Juniors y Roldán cedió a Rambert. Quedó fuera de acción Hornes, sirviendo el puntero un centro corto que empalmó Leeb, batiendo a Zayas con preciso remate.

• Aumenta Nardiello

Sin que el local pudiera hacer mucho pie en su sector defensivo por la deficiente labor de Viberti y la escasa cohesión de sus compañeros, a los 19' Chacarita consolidó su ventaja con un segundo gol. Rambert dio en profundidad a Nardiello que, entrando a la carrera, despidió un fuerte y cruzado shot, ante el que nada pudo hacer Zayas.

SANGUINETTI

Recién, después de este segundo contraste, Huracán trató de adelantar con más resolución sus líneas y pasó a dominar el campo, pero sus ataques no entrañaban mayor inquietud a Cordero. Carencia de remate, sin culminación en sus intentos, esterilizaban la prevalencia de campo local. En contraposición, la visita replicaba mucho más peligrosamente por intermedio de Roldán y Sanguinetti. Y así, se llegó al término de la primera etapa con el triunfo parcial de Chacarita Juniors por dos tantos contra cero.

El partido finalizó así:

HURACAN — CHACARITA

2 — 2

"SE AGOTAN"
$60.000.000
DE NAVIDAD

Sorteo el Día 22 de Diciembre de 1965 — Décimo ..... $ 1.000.- Entero ..... „ 10.000.-

EN VENTA EN TODAS LAS AGENCIAS OFICIALES DE LOTERIA

únicos distribuidores:
A.O.L. (Asociación Agentes Oficiales de Lotería Nacional),
ORGANIZACION TECNICA DE PUBLICIDAD.
y ORGANIZACION LAVALLE

• Pedidos del Interior a nombre de: Faustino Vignone, calle Entre Ríos 1056, Capital Federal.
Descuentos especiales a comisionistas

COLABORE CON LA LIGA ARGENTINA DE HIGIENE MENTAL

• Sintonice nuestros programas radiales exclusivos: Miércoles, 13.5 hs. por LR1 Radio El Mundo, con la actuación de "LOS PANAMEÑOS".
• De Lunes a Viernes a las 21.5 hs por Radio América Conduce ROBERTO ZAMORA.

SAN MIGUEL
Lotes y Casas $ 16.712 contado y facil. Vende INFICO S.R.L. Suc. San Miguel. - Gaspar Campos y Miguel Cané — José C. Paz
Preguntar por el Sr. AMORE

¡Navidad!
¡Año Nuevo!
¿Qué prepararé?

YA LA BOMBONERA EXPLOTABA cuando se jugaba el partido de reserva entre Boca Juniors y River Plate. La foto es elocuente al respecto y hasta el techo de los palcos resultó cómoda atalaya para presenciar el clásico de los clásicos del fútbol casero. La secuencia nos muestra una acción frente al arco riverplatense en momentos en que Gatti se apresta a recoger un fuerte envío.

LOS GOLES SE RESERVARON

Boca y River, reserva, fueron poniendo chispas a ese delirante frenesí que desde horas antes ya estaba incubándose en las tribunas. Errea y Gatti, surgidos del semillero "bohemio", eran como si entablaran un pleito especial. Pléyade de ases de viejo cuño en uno y otro equipo, como Sacchi, Grillo, Varacka y Delem... Se jugó a todo vapor, como un preanuncio de lo que vendría después.

BOCA JUNIORS 0 — RIVER PLATE 0

BOCA JUNIORS: Errea; Magdalena y Ditro; Alas, Rilo y Sufranicziuk; Marinelli, Sacchi, Davino, Grillo y Catalano. Arquero suplente: Sánchez.

RIVER PLATE: Gatti; Bonczuk y González; Mackeprang, P. Cubilla y Varacka; Rivarola, Sicilia, Delem, Solari y Vitale. Arquero suplente: Ballesteros.

Arbitro: Ithurralde.

Especulación en el comienzo del partido. Y poco a poco, ganando en fervor. En las primeras acciones, una buena acción de Grillo, que habilitó a Catalano, quien remató al arco deteniendo Gatti en el mismo momento en que cargaba Davino en forma por demás peligrosa.

Por entonces, muy bien Magdalena, luciéndose ante un par de entradas a fondo de Delem, y arrancando desde atrás para apoyar con soltura a sus medios. Poco después fue Grillo, quien en avance individual, obligó a una intervención de Gatti.

• Pierde Catalano

Ya sobre los 22', Boca Juniors llevó un gran avance a fondo. Davino dio a Grillo quien le devolvió la pelota entregando a Catalano, que entró a gran velocidad, rematando fuerte pero desviado, perdiendo una gran oportunidad de abrir el score. Y de inmediato, en otro ataque a fondo, Marinelli quiso conectar un centro pasado, pero Gatti salió decididamente de la valla y arrojándose a sus pies conjuró el peligro.

• Se Lesiona Alas

Ya sobre la media hora, Rivarola avanzó por el sector izquierdo, entrando a gran velocidad. Se le cruzó Alas, chocando ambos con fuerza, y quedando lesionado el defensor boquense, suspendiendo el juego.

En una réplica boquense, Grillo recibió de Catalano y tiró fuerte, rechazando apresuradamente Bonczuk, haciéndose entonces de la pelota, Sacchi, quien remató hacia la valla pero totalmente desviado.

• Trámite Discreto

Ya por entonces el encuentro había entrado en un trámite sumamente discreto dado que los avances de uno y otro equipo eran anulados sin mayores apremios por la defensa.

Sobre los 42', Davino avanzó hasta las últimas líneas millonarias, y ejecutó un centro corto que empalmó a la carrera de Catalano, luciéndose Gatti al sacar con esfuerzo al corner. Tiró desde la esquina Marinelli y Mackeprang alejó expeditivamente. Sin otras alternativas de interés finalizó enseguida la etapa con el score en blanco.

• Segundo Tiempo

Reiniciado el match para la etapa complementaria, encaminó Grillo un profundo avance boquense combinando con Davino que devolvió sobre la marcha al veterano ágil auriazul, quien habilmente cortó hacia Marinelli, pero rechazó oportuno Bonczuk, tras no poder dominar el esférico Rilo que entraba a la carrera.

En el otro sector Cubilla escapó al control de su custodio, dando un pase a Rivarole cuyo shot lo neutralizó con seguridad Errea.

• Peligroso Ataque

Sobre los 7' entre Rilo y Sacchi se llevaron la pelota y el rubio defensor local entregó en buen momento a Marinelli, quien extendió un preciso pase hacia Davino. El joven eje delantero burló en muy festejada maniobra a Varacka y entregó a Marinelli el cual, sorteando a González, realizó un ceñido centro que desde el borde del área penal sacó premiosamente Bonczuk cuando cargaba con probabilidades Catalano.

• Tiro en el Poste

Replicó River y en rauda marcha Sicilia epilogó su acción con un precioso remate que se estrelló en un poste, cuando la chance de Errea era problemática.

• Se Luce Gatti

Siempre en reñida y equilibrada puja, se registró un tiro libre cerca del área visitante que ejecutó Catalano, habilitando a Grillo que centreó con precisión, fallando Davino en su afán de conectar de cabeza. A renglón seguido se lució Gatti al salirle al encuentro de Sacchi birlándole la ball de sus pies en instancias en que Sacchi se aprestaba a epilogar desde cerca una entrada espectacular pisando el área.

Luego pasó a desempeñarse mejor Boca, y Grillo creó un momento de grave riesgo para la defensa visitante, tras combinar con Rilo y Marinelli. Finalmente, Bonczuk trabó a Marinelli dentro del área, motivando que los hinchas reclamasen penal, pero el árbitro no cobró infracción alguna.

Ya a punto de epilogar el match reservista, ambos rivales perdieron magníficas oportunidades para inclinar el resultado a su favor. Fue así que un shot de Catalano dio providencialmente en las piernas de Gatti, despejando finalmente Varacka. De inmediato Alas tiró a "matar" y volvió Varacka a neutralizar, echando al corner. En campo visitante, Gatti se salvó, pues un shot de Davino le pegó en las rodillas.

Luego, un shot de Rivarola pasó rozando el poste izquierdo y, casi de inmediato, Delem, cuando le salía Errea, remató a las nubes. La gran oportunidad final se le escurrió a Boca ante una pelota que, hábilmente, Davino levantó sobre la cabeza de Gatti, pero se desvió ante el arco vacío. Así epilogó el match, sin goles.

¿Y el brindis?
¡Oh! ¡Mi presupuesto no resistirá estas fiestas!

Safac
YERBA MATE

¡Cenas frías!
¡Almuerzos Calientes!
¡No se me ocurre nada!

INSTITUCION NACIONAL DEL SCOUTISMO ARGENTINO
LIBERTAD 1282
BUENOS AIRES

RIFA

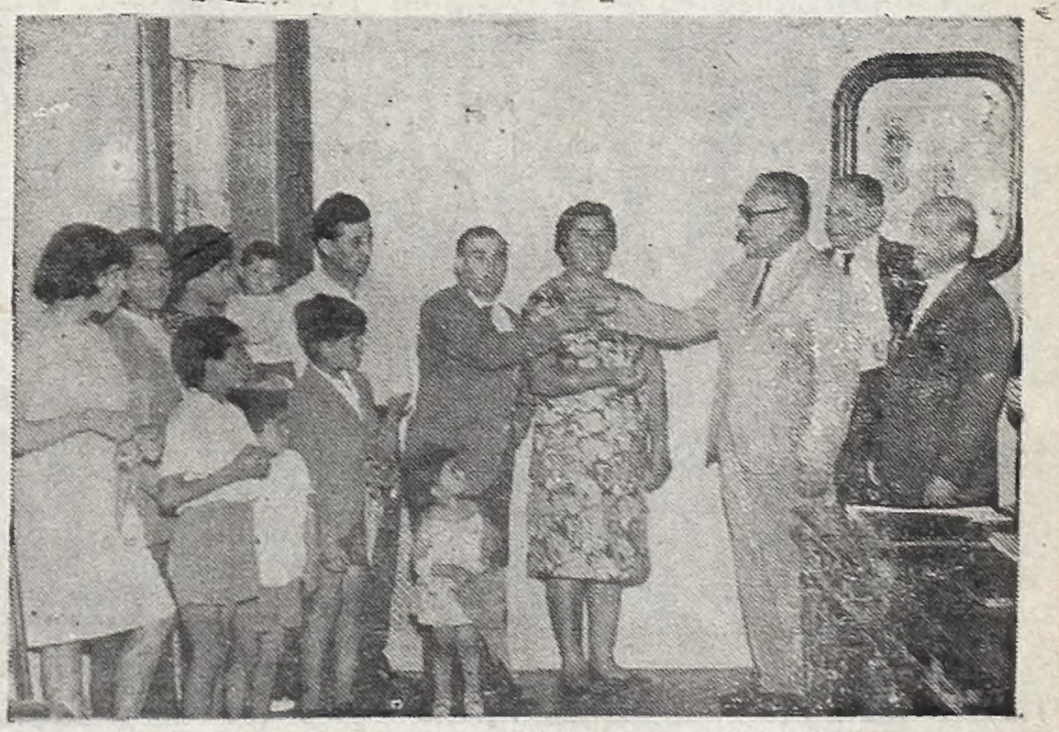

El coronel (R) Don ABELARDO DE LA VEGA, Don RICARDO J. ROULET y el Dr. CESAR A. TOGNONI, tesorero, en el acto de entrega de un departamento, un automóvil y un viaje a Brasil, a la señora CLEMENTINA MARTINEZ, domiciliada en la calle DE LA SERNA Nº 4079, de Villa Dominico (Pcia. de Buenos Aires), poseedora del Nº 32869, favorecido en el sorteo realizado el 26/11/65.

DISTRIBUCION Y COBRANZAS
CORRIENTES 2589 — TELEFONOS: 47-2259 y 48-4718

Característico desplazamiento de Rattín. El laborioso Sainz sale en su busca. No se dieron tregua.

EL HINCHA TAMBIEN EN EL PARTIDO DEL

Un ángulo para el primer gol. Se ve la audaz concepción de Roma, pero se advierte, asimismo, la serena d

Pescado "in fraganti". No solamente Matosas, sino también Ventre, notaron este off-side de Rojas.

I JUGO SIGLO

Ataca Cubilla. Gonzalito no quiere dejarlo y corre. Hubo transpiración

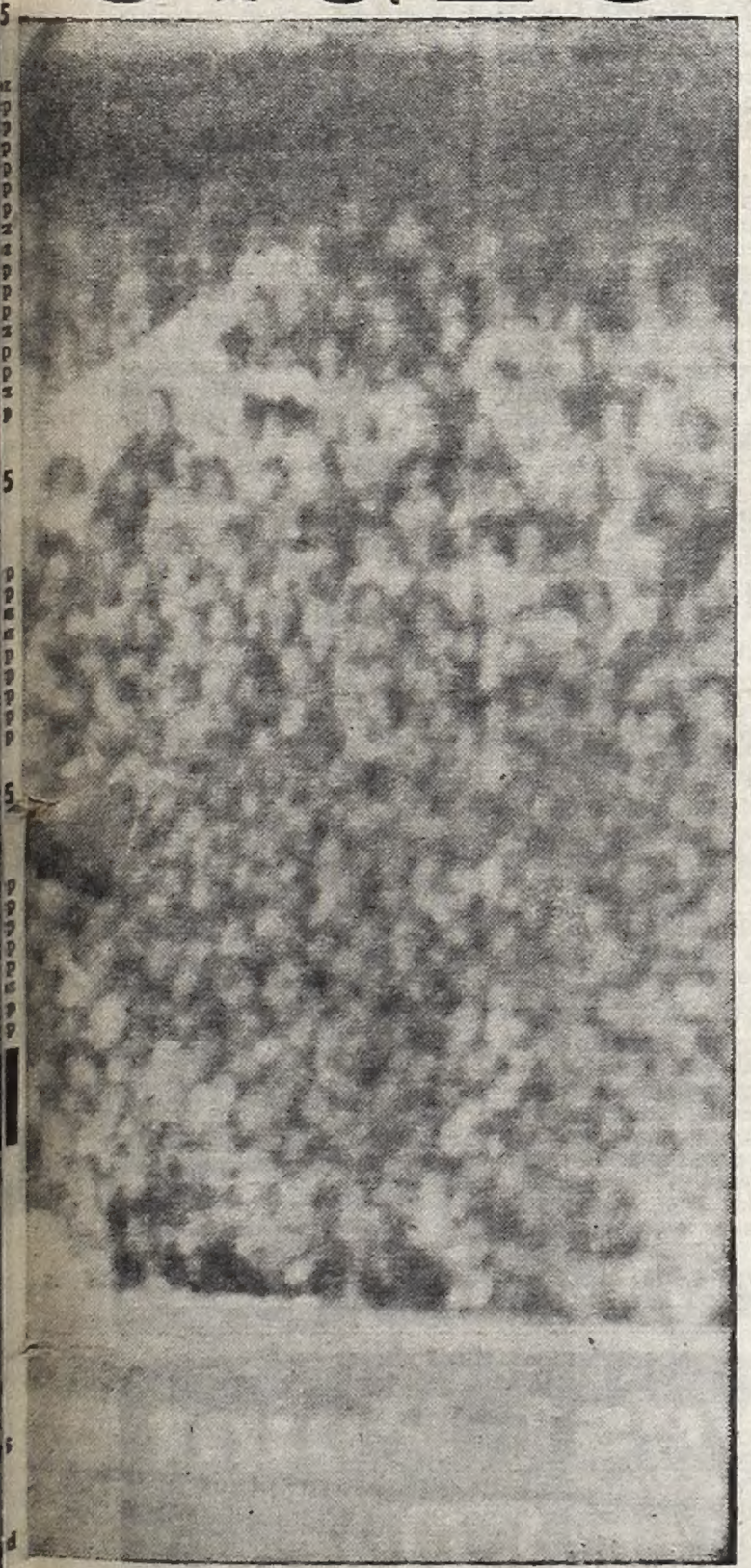

ecisión de su autor, Luís Artíme.

UNA TRAGICA AVALANCHA COSTO LA VIDA DE UNA PERSONA Y SE HIRIERON SIETE ESPECTADORES

Un trágico suceso empañó la jornada deportiva vivida esta tarde en la "Bombonera". La pasión y el fervor provocado por el sensacional partido en el que prácticamente se definía el campeonato de la presente temporada, llevó una verdadera multitud a la cancha de Boca, que desde hora temprana fue la meta obligada de miles de espectadores ávidos de hallar ubicación.

• Un Verdadero Río Humano

Fue así, que mucho antes de iniciarse el partido, ya era prácticamente imposible entrar al estadio mientras adentro, un verdadero río humano poblaba las tribunas de cemento de la popular cancha porteña.

Alrededor de las 15, se produjo el trágico suceso. En uno de los sectores del estadio, se produjo una impresionante avalancha. Cientos de espectadores rodaron por las graderías mientras otros se hacían a un lado despavoridos. De inmediato, pudo comprobarse el efecto de la avalancha. Muchos espectadores habían quedado lesionados. Uno de ellos, al parecer el más grave, quedó desvanecido. Sin pérdida de tiempo, los heridos fueron trasladados por particulares al Hospital Argerich, sito a pocas cuadras del estadio.

• Muere un Espectador

Allí, poco después de llegar, falleció Rómulo Agustín Chaves, argentino, de 50 años, con domicilio en la calle Doctor Casco 5091 de esta Capital que presentaba traumatismos en el cuello y varias partes del cuerpo.

Muchos de los espectadores presentaban lesiones en varias partes del cuerpo, como consecuencia de los apretujones y las caídas por las gradas de cemento. Se pudo comprobar así que siete de ellos habían sido atendidos en el mencionado nosocomio y que uno de ellos presentaba la fractura de dos costillas, por lo cual debió quedar internado allí, ya que hubo necesidad de someterlo a una intervención quirúrgica de urgencia.

La prisa por salir a la calle esta edición, no nos permitió obtener mayores detalles del desgraciado suceso que vino a empañar la jornada futbolística del día.

Es que Boca y River jueguen donde jueguen y vayan como vayan en la tabla, siempre arrastran multitudes. Esta tarde, el partido era realmente excepcional por la circunstancia de que ambos iban igualados al tope de la tabla y prácticamente quien ganara, se aseguraba el título de campeón. Por eso, la "bombonera" resultó prácticamente pequeña para albergar tanta gente que no quiso perderse detalle del cotejo. El saldo, ha sido muy lamentable por cierto. El fútbol, se cobró una víctima. Ojalá que nunca más se sucedan estos como el de hoy que enluta al deporte todo.

PRIMER CHICO, DE BOCA

EL PRIMERO DEL DIA. — La foto registra el momento en que Acosta conquista el primero de los dos goles con que esta tarde "despachó" a River Plate en el "vermouth" de la tercera. Con ello, Boca Juniors se situó a un punto de Estudiantes de la Plata.

Un triunfo inobjetable como valioso logró Boca Juniors en tercera división frente a River Plate. El 2 a 0 final le permitió continuar a un solo punto del lider, Estudiantes. Acosta anotó los tantos y Ornad fue expulsado en la segunda etapa por juego brusco.

BOCA JUNIORS 2 — RIVER PLATE 0

BOCA JUNIORS: Sánchez; Lamas y Perandone; Arlindo, Pla y Mas; R. Ponce, Oviedo, Acosta, Novello y Manrique. Arquero suplente: Capdeboc.
RIVER PLATE: Ballesteros; Morcillo y Payra; Gómez, Zywica y Renovale; H. Ponce, Ornad, Domínguez, Lettieri y Medero. Arq. suplente: López.
Arbitro: O. Rodríguez.
Goles segundo tiempo: 25' y 33' Acosta.
Incidencias: A los 28' del segundo tiempo fue expulsado Ornad.

• Primer Tiempo

Fuerte ritmo en el comienzo. Más peligroso Boca Juniors, con gran gestión personal de Pla. Sin embargo es Boca quien pasa un momento de riesgo, cuando un centro desde la izquierda es conectado por Ornad y la pelota llega a las mallas, pero el tanto es anulado por infracción previa.

Con predominio boquense siguió el partido. Pero a los 9' se produjo una gran acción de los millonarios de contragolpe. Domínguez recibió un centro y cabeceo para adentro cuando entraba velozmente Zywica, quien remató en forma espectacular y el balón se perdió sobre el travesaño, cuando la jugada entrañaba gran peligro.

• En el Poste

Ya sobre los 17', River pasó un momento de angustia, cuando Pla, acompañando a los delanteros, remató fuertemente, rebotando la pelota en un poste cuando la chance de Ballesteros era nula.

Sobre los 30' escapó Zywyca siendo detenido a costa de foul por parte de Pla, muy cerca del area grande. Medero se hizo cargo del tiro libre y su remate salió ligeramente desviado.

Sobre los 35' River arrancó muy bien desde atrás, Gómez dio a Zywica, quien avanzó perseguido por Oviedo y colocó una linda pelota para Domínguez, quien en plena carrera conectó un fuerte disparo que se elevó lamentablemente. Fue una hermosa acción con buena culminación. Poco después fue Lamas quien debió despejar con apremio, cuando avanzaba decididamente H. Ponce. Y un minuto después, Novello se perdió un gol, cuando desmarcándose recibió un pase en profundidad de Oviedo, y cuando iba a rematar Ballesteros en gran acción se arrojó a sus pies, despojándolo de la pelota. Ya estaba por finalizar la etapa, cuando Medero, desde inmejorable posición, remató desviado al lado del poste, cuando Sánchez estaba batido.

La última acción de interés se registró al combinar Acosta con Novello y cuando éste se aprestaba a rematar, Morcillo despejó expeditivamente. En seguida terminó la etapa con el marcador en blanco.

• Segundo Tiempo

Marcación férrea de River en el comienzo de la segunda etapa. Acosta apareció momentáneamente tapado y por contraposición Zywica organizó hábilmente los avances de su equipo. Sobre los 3' R. Ponce fue detenido a costa de foul. Tomó el mismo Ponce con pase atrás a Pla, quien remató fuerte y la pelota pegó en la parte exterior de la red.

Una extraordinaria atajada con la punta de los dedos realizó Ballesteros soore los 5' Avanzó Boca y Novello colocó un centro corto que conectó bien dentro del área Acosta, de cabeza. Cuando se aclamaba la conquista, el arquero millonario se lució desviando esforzadamente hacia un costado. Un buen avance llevó a continuación River. Hugo Ponce escapó a la marca de Mas por el sector derecho y ejecutó un centro pasado que conectó en el otro extremo Medero, saliendo su tiro muy junto a uno de los postes. Sobre los 11', Lettieri dejó pasar un centro de Zywica y Medero, que entraba libremente a la carrera, tiró fuerte y bajo, luciéndose Sánchez al tapar el remate con seguridad.

• Jugada de Riesgo

A los 19', Novello entró raudamente en profundidad y en el momento en que Ballesteros abandonaba la valla tiró a media altura, rebotando el balón en Morcillo. Y un minuto después, Arlindo ejecutó un tiro libre que Ballesteros desvió en ágil salto hacia un costado y cuando pretendía conectar Manrique, Gómez despejó expeditivamente. Por entonces, el dominio boquense era amplio.

• Gol de Boca

El predominio boquense habría de cuajar en gol sobre los 25'. R. Ponce, picando velozmente y con movimientos de cuerpo, desubicó a la defensa millonaria y centreó bajo. Acosta, muy ubicuo, tocó corto ante Ballesteros y envió la pelota a las mallas en medio de la gran algarabía de sus adictos. 1 a 0.

• Expulsan a Ornad

Tres minutos después de la conquista, y en momentos en que avanzaba Boca, Ornad cometió fuerte foul siendo expulsado de inmediato por el árbitro. Y a los 33' se produjo la segunda conquista de Boca. Acosta, finalizando un avance, tiró fuerte desde media distancia. La pelota pegó en la parte interior del travesaño y se introdujo en la valla. El linesman confirmó la conquista, ante la protesta de los jugadores millonarios aduciendo que no había traspuesto la línea de gol. De inmediato, Domínguez remató reciamente, deteniendo en segunda instancia Sánchez. Y poco después fue Novello quien tiró desde cerca, deteniendo Ballesteros. Sin otras alternativas, terminó el encuentro ganando Boca por 2 a 0.

PUBLIDIX S. A.

CLARO... ¡PALADAR, la revista indispensable para la mujer y la cocina modernas! LO GARANTIZAN 80.000 familias argentinas y todo un prestigio editorial: CODEX S. A. ¡Sorprenda a los suyos con platos exquisitos, rápidos y más baratos! ¡Y para estas fiestas, PALADAR sale a su encuentro con un NÚMERO EXTRAORDINARIO, pero extraordinario de verdad! Con todas las soluciones que usted necesitaba para estos momentos tan gratos que se avecinan. ¡Sí, señora! PALADAR, más que nunca, le ahorrará disgustos y problemas. ¡YA TODO ESTÁ LISTO CON PALADAR EN SU COCINA!

¡SONRÍA! ¡QUE ESTAS FIESTAS SERÁN REALMENTE EXTRAORDINARIAS GRACIAS A USTED Y A PALADAR!

SUMARIO DE DICIEMBRE

ENTREMESES: Jamón de York con gelatina • Tortilla de champiñones • Tomates a la pescadora • "Mousse" de hígado • Arrolladitos de lengua • Canapés a la financiera • Fiambre tipo galantina • Entremés de centollas • Ensalada de verduras y palta • Palta rellena • Coctel de langostinos y palta • Filetes de lenguado con palta • Bifes con palta • Pan relleno de palta • ENSALADAS: Ensalada de apios • Ensalada de repollo colorado • VERDURAS: Zapallitos al perejil • Zapallitos fritos y gratinados • Papas "Lorette" • Budín de arvejas • Champiñones a la crema • Puré de espinacas • Puré de coliflor • ARROZ: Arroz frío a la campestre • Arroz con codornices • Arroz blanco con langostinos • PASTAS: "Spaghetti" mar y montaña • Timbal de "cappelletti" • Lasañas con salsa combinada • BEBIDAS: Champaña para las fiestas • PESCADOS: Pescadilla con gelatina y salsa romañola • Róbalo a la francesa • Truchas al horno con alcauciles • Anchoa hervida • Sardinas a la provinciana • CARNES: Escalopes con champiñones • Pollo al coñac • Pavo relleno • Pollo frío a la imperial • Lomo de cerdo al horno • Lengua de ternera con salsa verde • POSTRES: Frutillas en melón • Macedonia de fruta en melón • Torta Elisa • Torta mil estrellas • Pan dulce sorpresa • Pan dulce en capas • El crocante • Torta de crema de frutillas • Peras en almíbar • Casata Siciliana • Espirales deliciosas • EL MEDICO EN LA COCINA: Zumos de fruta y de verdura, alimento ideal • SUGESTIONES UTILES: Cómo cortar el limón para decorar • Presentación de los vinos en la mesa • Las flores, mensajeras de dicha y afecto.

paladar
ENCICLOPEDIA CULINARIA MENSUAL

NÚMERO EXTRAORDINARIO $ 120.- en todos los quioscos del país OTRO ÉXITO DE CODEX

A GANAR $ 50.000
mens., uno y otro sexo, haga bolsos con mater. que proveemos, pagamos $ 8 c|u. Inf.: C. C. 3254 - Correo Central

VIO SU HELADERA
West-Point
EN 7 COLORES CON EQUIPO GAREF
FABRICA Y DISTRIBUYE SAMAR Sociedad Anónima MONTES DE OCA 1176

LA RACHA DE RACING FRENTE A UNA PRUEBA GRANATE

Por lo que hicieron en las últimas jornadas se justificó la abundante cantidad de público que se dio cita en Avellaneda para presenciar el cotejo entre Racing y Lanús, que si bien no tienen probabildiades de ocupar posiciones de privilegio en el torneo, si la tienen de jugar un fútbol práctico y agradable.

Roberto Goicoechea tuvo a su cargo el arbitraje del cotejo, alistándose los equipos de la siguiente forma:

RACING CLUB: Carrizo; Perfumo y Vidal; Martín, Pastoriza y Díaz; Rulli, Pentrelli, Cárdenas, J. J. Rodríguez y Martinoli. Arquero suplente: Cejas. D. T.: Pizutti.

LANUS Irusta; Bravo y Avalos; Tedesco, Guidi y Paz; Iglesias, Pando, Parenti, Acosta y De Mario. Arquero suplente: Benutti. D. T.: Aresso.

• El Partido

Decidido a copar de entrada, Racing, merced al excelente trabajo de Pastoriza, muy bien secundado por Pentrelli, se adueñó de la situación, cargando con suma peligrosidad sobre las posiciones defendidas por Rolando Irusta. Fue así como apenas transcurridos 3 minutos Martinoli tras eludir a Tedesco sacó un potente shot cruzado que Bravo desvió, recibiendo J. J. Rodríguez quien dejó en poder de Pastoriza quien a la carrera despidió violento remate que Irusta contuvo en notable esfuerzo.

Sobre los 5 minutos, Martinoli puso para J. J. Rodríguez, quien desde propicia ubicación remató afuera. En seguida cargó Cárdenas que entró velozmente en la zona penal de Lanús en donde Bravo cometió infracción, que el árbitro sancionó como "jugada peligrosa". Ejecutó Pentrelli por elevación para la entrada de Pastoriza y Díaz que no alcanzaron, perdiéndose el balón fuera de juego.

Cuando se cumplían 11 minutos, Avalos cedió corner ante la rauda entrada de Rulli. Tiró Martinoli y Díaz cabeceó muy preciso, obligando a Irusta a sacar por sobre el travesaño. Sobre los 16 minutos replicó Lanús. Acosta se fue por la derecha para enviar centro que De Mario conectó con violento tiro, que Carrizo desvió hacia un costado en donde Parenti fue despojado por Díaz en oportuno cruce.

• Penal para Racing

Se llevaban jugados 18 minutos cuando Martín puso para Cárdenas, quien dentro del área fue contenido por Bravo en forma ilícita, sancionando el juez la pena máxima. Desde los doce pasos hizo efectivo el tiro Martinoli con shot a media altura, arrojándose Irusta hacia el costado opuesto, pero la pelota dio en su pie, perdiéndose fuera de juego.

• Dos de J. J.

No se desanimó Racing por el infortunio, por el contrario acentuó aún más su presión sobre las últimas posiciones de Lanús que se defendía como podía. Y a los 24 minutos abrió el marcador. Pentrelli habilitó a Cárdenas, quien por el sector derecho atrajo hacia sí a media defensa "granate" para poner luego en el otro sector para J. J. Rodríguez, que no tuvo problemas para vencer a Irusta con suave toque.

Sobre los 39 minutos se produjo el segundo tanto racinguista, que fue todo un golazo. Martín a Pentrelli quien tras amagar un centro devolvió al volante, éste se fue como puntero cerrándose sobre el arco y cuando se esperaba el tiro al arco envió centro corto que "Yaya" Rodríguez peinó para las mallas.

Pero no todo iba a ser dulce para la Academia. A los 41 minutos Perfumo se demoró, Acosta "mordió", se la sacó, tiró, rechazó Carrizo y cuando el mismo Acosta iba a convertir, Perfumo le hizo foul y Vida tocó con la mano. Penal. Tiró De Mario, rechazó otra vez Carrizo, pegó en el poste y De Mario envió a la red.

La primera etapa finalizó así: Racing 2, Lanús 1.

El partido finalizó así:

RACING	LANUS
4	2

PASTORIZA

PANDO

INGLATERRA VENCIO A ESPAÑA POR 2 a 0

MADRID, 8 (ANSA). — Ante 30.000 espectadores jugaron en el estadio Bernabeu de Madrid el encuentro amistoso de fútbol entre las selecciones de España y de Inglatera, que finalizó con el triunfo de los visitantes por 2 a 0.

Los equipos, a las órdenes del árbitro italiano Lobello, presentaron las siguientes formaciones:

Inglaterra: Banks; Cohen y Wilson; Stiles, Charlton y Moore; Ball, Hunt, Baker, Eastham y Charlton.

España: Iribar; Reija y Olivella; Sanchiz, Glaria y Zoco; Ufarte, Adelardo, Ansola, Marcelino y Lapetra.

A los 8 minutos del primer tiempo, Baker abrió el marcador, y a los 10' del segundo tiempo obtuvo el segundo gol Hunt.

• Copa de Italia

ROMA, 8 (ANSA). - Partidos de fútbol disputados hoy por la copa Italia, turno eliminatorio.

En Firenze: Fiorentina derrotó a Catania por 1 a 0 (0 a 0). El gol fue señalado a los 6 minutos del segundo tiempo por Morrone.

En Cosenza: Catanzaro derrotó a Lazio por 3 a 1 (1 a 1). Goles: primer tiempo: a los 21 minutos por Bonfada; a los 24' por Mari. Segundo tiempo: a los 9' por Tiburzio y a los 38' por Bui.

• Ganó Benfica

LISBOA, 8 (France Presse). — El Benfica de Lisboa se clasificó para los cuartos de final de la Copa de Europa de Campeones, al vencer al Levski (Bulgaria), por 3 goles a 2, en un partido de fútbol jugado hoy en la capital portuguesa. Los locales ganaban por 2 a 1 al terminar el primer tiempo. En el encuentro de ida de la eliminatoria se había registrado un empate en dos goles.

• Cayó Hannover

OPORTO, 8 (ANSA). — El equipo de "Porto" venció hoy a "Hannover 96" de Alemania Occidental, por 2 a 1 (1 a 1) en el segundo partido de los octavos de final de la Copa de Fútbol de Ciudades de Ferias. Hannover ganó el primer partido por 5 a 0 y se clasificó para los cuartos de final.

CON UN TALADRO DEFENDIOSE BANFIELD DE LAS DIABLURAS

Un taladro con la mecha bastante mellada y un diablo arrepentido de sus pecados, enfrentados entre sí, no sugerian "a priori" la posibildiad de una lucha de gran relieve. Así lo entendió el soberano, que retaceo su concurso, ya que las graderías del estadio banfileño se vieron bastante raleadas en este match.

El encuentro se jugó en campo de Bánfield, alineándose los equipos de la siguiente manera:

BANFIELD: Righi; Vázquez y Calics, Llanos, Villano y López; Migone, Peanno, Raffo, O. Alvarez y Zárate. Arquero suplente: Cavallero. D.T.: D'Amico

INDEPENDIENTE: Santoro; Navarro y Pavoni; Ferreiro, Acevedo y Rolan; Avallay, Mura, Suárez, Rodríguez y Savoy. Arquero suplente. Trucchia. D.T.: V. De la Mata.

Arbitro: Bosolino.

Cancha: Arenales y Peña. Bánfield.

Indefinidas aún las características del encuentro, a los 2' cargó la visita por intermedio de Mura, quien tras avanzar un largo trecho cruzó para Savoy. Detuvo el puntero y sorpresivamente desde unos 25 metros, despidió un violento remate alto que, arañando el travesaño, se perdió fuera de juego.

Seis minutos después, replicó el taladro. Villano en medio campo habilitó a Peanno, que a su vez metió en profundidad para Zárate. Falló Ferreiro en su afán de interceptar, aprovechando entonces el puntero para irse y rematar a la carrera en forma baja luciéndose Santoro al contener.

A medida que corrían los minutos el equipo local se iba adueñando del control del juego, en tanto que los rojos jugaban al contragolpe. Así, en una de ellos, a los 12' Mura dio por elevación a M. Rodríguez, que se fue en velocidad y cuando se disponía a rematar, trastabilló, posibilitando que Llanos, que le perseguía, alcanzara a desviar el balón que fue a poder de Righi.

Sobre el filo de los 20' Zárate eludió a Ferreiro cruzando sorpresivamente hacia la derecha, donde Migone se hallaba descuidado. Dominó el esférico el 7 local y a pocos pasos del arco visitante despidió un recio remate a media altura que Santoro contuvo en forma brillante.

El juego se desarrollaba preferentemente en medio campo, cuando a los 29' Villano hizo un largo pase para Migone. Escapó el puntero a la custodia de Pavoni y cerca ya de la línea de fondo proyectó un centro por elevación que pretendió conectar Alvarez cuando Santoro, saliendo con toda oportunidad, descolgó el balón de lo alto.

Replicaron los rojos a los 35 minutos por intermedio de Mura, quien eludió a López cruzando para Savoy, que sin detener el balón remató en forma alta y violenta perdiéndose la pelota sobre el travesaño. A renglón seguido, luego de la salida de meta, Villano habilitó a Migone, que amagó descolocando a Pavoni, tras lo cual ejecutó un centro rasante que fue conectado por Vázquez, mezclado con sus forwards. El seco remate del zaguero local pasó bajo las piernas de Navarro, estrellándose en la parte exterior de la red, provocando una equívoca sensación de gol.

El partido finalizó así:

BANFIELD	INDEPENDIENTE
0	0

OFRECIO EL POLO UNA FINAL DE EXCEPCION

Tuvo lugar esta tarde en la cancha número uno del Campo Argentino de Polo, en Palermo, la disputa del encuentro final del torneo con handicap por la Copa Provincia de Buenos Aires, organizado por la Asociación Argentina de Polo, enfrentándose los cuartetos de Mar del Plata y Tortugas-Aurora. El partido sirvió también para definir el ganador del torneo abierto por la Copa Canadá.

Mar del Plata: Alejandro Mihanovich 6, Jorge Tanoira 4, Gonzalo Tanoira 5 y Alfredo Goti 5. Total, 20.

Tortugas - Aurora: Enrique Patrón Costas 3, Teófilo Bordeu 7, Carlos de la Serna 8, Guillermo González Durañona 4. Total, 22.

El conjunto de Mar del Plata recibió 1½ tantos de ventaja.

Como jueces actuaron Enrique Bullrich y Antonio Hobson. Como árbitro lo hizo Clemente Zabaleta.

• Ganó M. del Plata

El encuentro con handicap, finalizó con el triunfo de Mar del Plata por 5½ a 5, adjudicándose de tal manera la Copa Provincia de Buenos Aires.

En contraste, por la Copa Canadá, el vencedor por 5 a 4 resultó el cuarteto de Tortugas-Aurora.

FUTUROS APREMIOS A LOS DOS ASPIRANTES

Va cayendo el telón del campeonato superior de fútbol que ha venido desperdigando emociones a granel, debiendo cumplirse en la próxima jornada la penúltima fecha donde, para irle poniendo broche de oro a esta culminación, habrá dos clásicos de añeja prosapia, al margen en sí de posiciones y de resultados hasta el momento.

• Con Clásicos

Los dos tauras del torneo: River y Boca, deberán arremangarse frente a tradicionales rivales; es decir: los boquenses visitando el reducto de Boedo frente a San Lorenzo, y los riverplatenses actuando en el Monumental contra los guapos de Huracán. Como vemos, la trenzada de clásicas divisas en sendos cotejos que avivarán el recuerdo nostálgico de aquellos tiempos de un fútbol que no sabía de pizarrones, ni de corners tirados "a la vice-versa" por el wing del otro costado.

De aquel fútbol viril, dinámico, donde los arqueros debían jugarse el pellejo en cada entrevero. Ahora, la pléyade, de los astros de la nuevaola, este fútbol nuestro, vuelve a ser pasión y júbilo brindando otra clase de emociones, pero emociones al fin, que siempre palpita en todos los estadios.

La fecha se completa con estos encuentros: Lanús-Banfield; Newell's-Racing; Gimnasia-Ferro; Chacarita-Argentinos Jrs.; Atlanta-Platense; Vélez-Estudiantes; é Independiente - Rosario Central.

El fixture da para todos los gustos, pero es indudable que después de las grandes emociones de hoy en "La Bombonera" quedará encendido el humo de ese incienso, para que se siga con entusiasmo el quehacer de los boquenses y los de Núñez, pues el imperativo es batallar sin tregua ni respiro hasta el final.

Sidra CALINGASTA de San Juan
• VINOS MUY FINOS — CHAMPAGNE
Venta por Bulto Cerrado
C. PALERMO S.R.L. Av. JUAN B. JUSTO 892 Bs. Aires

TELEVISOR
PANTALLA ANGULAR
MODELO DE LUJO
HELADERA
ULTIMO MODELO
GARANTIA 5 AÑOS
EQUIPO BLINDADO
GRAN CAPACIDAD
CONTRA PUERTA DE PLASTICO
MATERIAL IMPORTADO
GARANTIA 2 AÑOS
MARCA WESTFIELD
DE PRESTIGIO MUNDIAL
A SOLA FIRMA Y SIN ANTICIPOS
SIN CUOTAS EXTRAS NI CUOTAS AGUINALDOS
COMPRE AHORA SU TELEVISOR O HELADERA EN SOLO
30 MESES DE $ 1.000 - TOTAL $ 30.000
HECTOR AMADO S. A.
SALTA 865 - LANUS ESTE
TEL. 241 - 1691 - 2054 - 2337 - 2907

CHUVALO VAPULEO A JOE BYGRAVES

LONDRES, 8 (Associated Press). — El campeón canadiense de peso pesado George Chuvalo venció anoche fácilmente por puntos a Joe Bygraves, de Jamaica, ex campeón del Imperio Británico, en una pelea a diez rounds en el Royal Albert Hall, aquí. Chuvalo, número tres en el escalafón de los pesados, pesó 93,875 kilos, por 97,050 de Bygraves, que tiene 34 años de edad. Chuvalo ha ganado 37 de 47 peleas; Bygraves ha vencido en 42 de 73. El veterano Bygraves resultó bastante maltratado por el agresivo Chuvalo, pero el canadiense no logró derribarlo. Anoche Chuvalo se encontró con un contrincante aguantador, que simplemente se negó a medir la lona, pese a cuanto golpe le llovió. En su pelea anterior a ésta Chuvalo enfrentó sin éxito a Ernie Terrell, campeón mundial pesado, según la Asociación Mundial.

• De Bonavena, Nada

LONDRES, 8 (Associated Press). — El canadiense George Chuvalo dijo que no podía confirmar un ofrecimiento para pelear con el campeón argentino de la categoría pesado, Oscar Bonavena.

Chuvalo, el número tres en el ranking mundial, fue preguntado acerca de una información procedente de Buenos Aires, según la cual Bonavena habría dicho que recibió una oferta de 30.000 dólares para enfrentar a Chuvalo en Toronto, a principios de 1966.

• Jofre, Operado

SAN PABLO, 8 (France Presse). — El ex campeón mundial de peso gallo fue sometido a una pequeña intervención quirúrgica en la que se le extrajeron las amígdalas. Jofre deberá guardar reposo durante unos días. El pugilista brasileño, que figura en el primer lugar del ranking mundial de su categoría, volverá a iniciar sus entrenamientos una vez restablecido, pues a comienzos del año próximo deberá enfrentarse por el título con el actual campeón mundial, el japonés Nassahiko "Fighting" Harada.

COLO-COLO ENCARGADO DE PROBAR A LOS SOVIETICOS

SANTIAGO DE CHILE, 8 (Reuter). — Las 75.000 localidades del estadio Nacional de Santiago se encontraban totalmente vendidas y miles de aficionados pugnaban por obtener entradas en reventa clandestina.

Esta noche, a las 21 horas locales, el team soviético enfrentará al equipo local de Colo-Colo, campeón del torneo profesional en 1963.

La selección soviética llegó a Santiago procedente de Montevideo, y sus 19 jugadores fueron recibidos por representantes de la embajada de su país, dirigentes locales y público.

Numerosos automovilistas escoltaron a los integrantes del equipo visitante hasta el hotel donde se hospedan.

Hasta el mediodía de ayer, ninguno de los equipos había informado sobre su composición para el match de hoy, pero se tiene entendido que el Colo-Colo no introducirá cambios de importancia en el cuadro, que viene disputando el torneo profesional.

Empero, en círculos deportivos se dijo a última hora, que se realizan gestiones para obtener, como refuerzo, a Leonel Sánchez, puntero internacional del equipo de Universidad de Chile. La selección soviética realizó su primera gira a Sudamérica en 1961, oportunidad en que venció a Argentina por dos a uno, y a Uruguay y a Chile por uno a cero.

En el mundial de 1962, los soviéticos ganaron el grupo Arica, pero en los cuartos de finales fueron eliminados por Chile, en un sensacional cotejo, por dos a uno.

El hecho de que en su gira actual la selección soviética continúe invicta, subsistiendo por consiguiente el caso de que la selección chilena haya sido el único equipo que ha logrado vencer a la representación rusa en sus confrontaciones con equipos sudamericanos en este continente, ha provocado enorme expectación en esta capital.

QUE SE JUEGUE LA COPA ROCA EN ABRIL, PROPONEN LOS BRASILEÑOS

En la AFA se recibió anoche un cable de la Confederación Brasileña de Deportes consultando sobre la posibilidad de jugar en abril del año entrante los partidos por la Copa Roca. Además el ente brasileño señala que en caso de accederse solamente puede presentar frente al combinado argentino a una "selección de Río Grande do Sul". Cuando el telegrama pasó de mano en mano entre los dirigentes locales al principio hubo sorpresa, pero luego se dijeron palabras irreproducibles por respeto a nuestros lectores.

• Un Absurdo

Requeridas por CRONICA declaraciones más serias sobre el particular, se consideró que el deseo de la C.B.D. era simplemente un absurdo. No solo por la personalidad del general Roca, a quien se debe toda clase de consideraciones, sino que también ello significaba una burla para el fútbol argentino, representada en este caso por la AFA. El menosprecio que los brasileños hacen en torno a estos tradicionales partidos produjo como señalamos estupor y un dirigente, gráficamente explicó: "Esto hubiera sido igual que si para la Copa de las Naciones le hubiéramos mandado a ellos el combinado de la Bahía de San Borombón... ¿No le parece? No estamos tan muertos de hambre —agregó— para que nos tiren un hueso...

Ya dijimos ayer que la pareja Zubeldía-Faldutti estaban en dificultades para atender a sus clubes y a la selección y prueba contundente de ello es que han mandado un SOS a la Comisión Pro Campeonato del Mundo y ésta dispuso invitar para el lunes próximo a las 19 horas, en la AFA, a los demás colegas de primera para una reunión donde aquéllos solicitarán colaboración, consejos, etc., de cómo manejar y seleccionar el equipo que irá a Inglaterra. ¿Que tal?...

Por otra parte, anoche la Comisión Pro Campeonato del Mundo resolvió confeccionar "un borrador" con vistas a varios cotejos internacionales estimándose que como Brasil traerá a los polacos checos, austríacos y posiblemente a los búlgaros, se podría hacer una combinación y hacerlos bajar a Buenos Aires para jugar contra nuestro combinado. También se estimó necesario jugar algunos partidos en Europa antes de ir a Londres y realizar unos amistosos en Dinamarca, Suiza y en Italia contra un combinado formado por jugadores del Inter y del Milan.

PROFESIONALES

VENEREAS Y SIFILIS
Dr. Julio Dominguez Ortiz
Médico. 8 a 21. Sáb. 9 a 12 hs.
Rivadavia 2625, 3º. Once. 47-7238

CIRUGIA PLASTICA
Dr. ISAAC ITZCOVICH (Médico)
Cons. todos días 10-12 y 15-20 hs.
CALLAO 449, 3º - T. E. 46-5265

PIEL - VENEREAS
Dr. LOSOVIZ (Médico)
de 11 a 20 horas
VIAMONTE 1646, p. 1º, 44-9669

DENTISTA
Dr. MARIO SCHECHTMAN. Cirujano dentista. Prótesis dentarias. Piorrea alveolar. Porcelanas dentarias. Radiología bucodental. Corrección de desviaciones dentarias
BELGRANO 1786, esq. E. RIOS
T. E. 38-9378 (Cons. 9 a 20)

PIEL - VENEREAS
SIFILIS
CALLAO 449, p. 3º. T. E. 46-5265
Dr. LUIS ITZCOVICH, Médico
Todos los días de 10 a 12 y 15 a 20

AVISOS AGRUPADOS

DESPIDOS
CONSTRUCCION — SALARIO MINIMO
METALURGICOS — SUSPENSIONES
GASTRONOMICOS — FALTA DE PAGO
EMPLEADOS DE COMERCIO — ACCIDENTES
DEFENDEMOS OBREROS - TODOS LOS GREMIOS
CONSULTAS GRATIS - PAGAMOS TELEGRAMAS
Doctor SALVADOR CASAMENTO
PARANA 720, 2º piso — De 8 a 20 hs. (Horario corrido)

DINERO — Sobre oro, orillantes, pólizas, alhajas y artículos del hogar - Gral. Hornos 82, Piso 1º, Dto 2 - 26-1421 Frente a Constitución

ATENCION: nunca visto lotes a 100 mts. de la Estación P. K. 44 F. N. Gral. Belgrano, P. de Marcos Paz, con luz eléctrica desde $ 540 por mes. Informes:
MEDRANO 765 - Capital — T. E. 86-9647

MECANICO para service y reparaciones por changa o efectivo para apisonadores marcas Pegson - Benjo - Demag.
COSTA RICA 4859 - Capital

EDIFICIO NUEVO. Piezas $ 100, 120, 160 por día. Cocina, Lavar y Planchar y radio. ADROGUE 547 Villa Dominico. 15 minutos de Constitución. (1 cdra. estación).

Fleteros Camiones Playos
Necesitamos chasis cortos y largos para la Distribución de Bebida gaseosa Zona Norte. - Liquidación diaria.
ESPAÑA 1543/53 — FLORIDA

CASITA MODERNA 2 amb., cocina, baño, porch, inst. S|ant. y $ 3.000 por mes. Inf.
SAN JUAN 1021 — 27-3671

A BAILAR ENSEÑA
"DOPAZO"
Rivadavia 8664 (Pza. Once)

Con $ 2.000 mensuales y anticipo SOLUCIONE EL PROBLEMA DE SU VIVIENDA CON UNA PREMOLDEADA.
En terreno pago o impago y cualquier zona
ALEM 117 — Ramos Mejía, frente Estación, lado Norte

TELEVISORES
DESDE $ 10.000
Cangallo 1230, P|B. "A" - 35-9505

MUTUAL JURIDICA OBRERA
ABOGADOS - Director Dr LUIS WARAT
DESPIDOS
Indemnizaciones Accidentes Suspensiones
CONSULTAS GRATIS
Lunes a Sábado de 8 a 20 horas
Av. CORDOBA 652 8º piso, "A" - T. E. 31-2742

ABOGADOS
CONSULTE GRATIS
FALTA DE PAGOS - ACCIDENTES - SUSPENSIONES
De 9 a 20 horas (horario corrido)
Doctor ROBERTO DAMASO PRIETO
URUGUAY 766 - Piso 6º . Oficina 34
ADELANTAMOS GASTOS - PAGAMOS TELEGRAMAS

VENDO CASA DE MATERIAL, con $ 30.000 al contado y grandes facilidades de pago. Tratar en:
RIOJA 1331 — T. E. 97-7318

CASITA DE MATERIAL, pequeño anticipo al alcance de todos y cuotas como un alquiler.
PARRAL 1196 — T. E. 59-6857

ENSEÑA A BAILAR
A. PEREZ
388 AYACUCHO - 388

PLASTIFICAMOS PISOS. Pulimos con garantía escrita. Servi, colocación y arreglo de Parquet Flexiplast. Roplat. EMPRESA ALEMANA — T. E. 52-3902

MUCAMA DE COMEDOR: Competente, recomendada, para San Isidro. Casa de familia. Muy buen sueldo. Tratar: 743-7345 ó 42-9009

ULTIMOS LOTES: Sobre Ruta 3 frente a ómnibus 188, 196 y 200, desde $ 900 por mes. Seña: 6 cuotas. — T. E. 88-9053

MUCAMA DE ADENTRO: Competente, recomendada, para San Isidro. Casa de familia. Muy buen sueldo. Tratar: 743-7345 ó 42-9009

ACADEMIA RENEE
Unica que enseña en tránsito. Modelo 65, de 7 a 23 horas
ROJAS 32 — 997745

Nuestras Receptorías de Avisos

CAPITAL

ABASTO: Corrientes 3144 T. E. 62-3487
AGRONOMIA: Condarco 4623 T. E. 52-6261
ALMAGRO: Medrano 53 T. E. 83-6376 - Independencia 3829
BARRACAS: Av. Montes de Oca 890 T. E. 21-1096
BARRIO NORTE: Santa Fe 2450 Local 62 - T. E. 83-6586
Río Bamba 827 - T. E. 84-2896
J. E. Uriburu 1271 T. E. 84-2896
LAS HERAS 3199 - T. E. 83-3471
BARRIO VARELA: Avenida del Trabajo 2401
BOTANICO: Santa Fe 3745 T. E. 72-4735
BOEDO: Boedo 1009 T. E. 97-3265
BELGRANO: Cabildo 2967 Local 28-29 - T. E. 701-7670
Luis María Campos 815 T. E. 771-2622
Cabildo 1849, local 10. T. E. 76-0814.
BELGRANO "R": Juramento 2767 - T. E. 73-3073
CENTRO: Uruguay 671 - T. E. 46-3484
Lavalle 742. Local 25 T. E. 32-1331
Córdoba 832 - T. E. 32-5423
CONSTITUCION: Hall Estación L. Maratón T. E. 26-8203
Entre Ríos 2187 - T. E. 26-3794
CONGRESO: Entre Ríos 1027 T. E. 27-8853
Rincón 613 - T. E. 48-7553
CABALLITO: Rivadavia 4967 Local 1
CHACARITA: Av. Federico Lacroze 3863 T. E. 55-8386
Corrientes 6167 T. E. 54-2379
FLORES NORTE: Gaona 2722 T. E. 59-8112
FLORES: Ramón L. Falcón 2519 T. E. 612-6937
Curapaligüe 135 T. E. 66-4725.
LINIERS SUR: Tellier 887
L. M. DRAGO: Nahuel Huapi 4395 - T. E. 52-8931
NUÑEZ: Cabildo 3734 T. E. 701-1680
ONCE: Rioja 202 (esq. Alsina) - T. E. 93-0455
Hall Estación Pueyrredón, Subte "B"
Bartolomé Mitre 2614 - T. E. 48-8845
PALERMO: Serrano 2272 T. E. 72-2470
Hall Estación Palermo Subte "D"
PARQUE PATRICIOS: Caseros 3330 T. E. 91-0881
PARQUE CHACABUCO: Directorio 600 T. E. 923-0132
PLAZA DE MAYO: Av. de Mayo 560. Local 1 T. E. 34-4742
PATERNAL: Avda. San Martín 3191 T. E. 59-1260
PARQUE CENTENARIO: Díaz Vélez 4542 T. E. 88-7882
RECOLETA — Las Heras 2091. T. E. 84-5372
RETIRO: Hall Ferocarril Gral. Belgrano T. E. 32-7936
SAAVEDRA: Cabildo 4619 T. E. 701-0353
SAN CRISTOBAL: Rioja 1028 T. E. 97-3546
SAN TELMO: Salta 899 - T. E. 23-3481
VILLA CRESPO: Corrientes 5225 - T. E. 54-7018
Jufré 53.
VILLA SOLDATI: Lafuente 2930 - T. E. 922-4797
VILLA URQUIZA: Triunvirato 4489. Local 6 T. E. 51-3358
VILLA DEL PARQUE: Cuenca 3098 T. E. 50-0656
VILLA DEVOTO: Segurola 2062 T. E. 67-6729
VILLA LURO: Rivadavia 9841
VILLA PUEYRREDON: Albarellos 2506

GRAN BUENOS AIRES

ACASSUSO: Eduardo Costa 1010 - T. E. 792-8134.
BECCAR: Garibaldi 1986 - T. E. 743-9971
CASEROS: Andrés Ferreyra 20 T. E. 750-1330
CIUDADELA: Ramón L. Falcón 198 T. E. 653-0424
HURLINGHAM: Eduardo VII 1378 - T. E. 655-0326
ITUZAINGO: Rivadavia 21683
LANUS ESTE: 9 de Julio 1172. T. E. 241-4205.
LANUS OESTE: Coronel D'Elía 1795
LA PLATA: Calle 7, Nº 705 - T. E. 2-5704
LOMAS DE ZAMORA: Av. Hipólito Yrigoyen 8591 T.E. 243-4436
LUJAN: Almirante Brown 799 - T. E. 657
MARTINEZ: Alvear 108, piso 1º - T. E. 792-9639
MORON: 9 de Julio 137.
PIÑEYRO: Pilcomayo 1712 - T. E. 208-2088
OLIVOS: Av. Maipú 2380 T. E. 791-9891
RAMOS MEJIA: Rivadavia 14052 T. E. 654-4726
SAN FERNANDO: Lavalle 1152 - T. E. 744-5637
TIGRE: Av. Cazón 22 T. E. 749-0814
Av. Cazón 1500 - T. E. 749-0425
VICENTE LOPEZ: Maipú 130, Local "F"
MUNRO: Vélez Sársfield 4946 T. E. 740-5010
QUILMES: Moreno 142 T. E. 203-2232
SAN ISIDRO: Belgrano 66 Galería Labrador
SAN MARTIN: Lib. Gral. San Martín 125 - T. E. 755-0241
Moreno 12 T. E. 755-0753
SAN JUSTO: H. Yrigoyen 2474 T. E. 621-2155
SAN ANDRES: Islas Malvinas 250
VILLA ELISA: Av. Arana y Calle 41 - T. E. 87-177 (La Plata)
VILLA BALLESTER: Pueyrredón 40 T. E. 758-0130

EN 25 SEGUNDOS, CHAU PELE

CARLOS CAÑETE DURMIO AL BRASILEÑO EN EL PRIMER ROUND

SAN PABLO, 8 (France Presse). — En solo 25 segundos el argentino Carlos Cañete (58.500 kilos), liquidó anoche a Rosemiro "Pelé" Dos Santos, campeón brasileño de los ligeros (58,500 kilos), en un combate pactado a diez vueltas en el estadio cubierto Ibirapuera. El pegador argentino, con gran decisión, apabulló a golpes al moreno local en el primer asalto. Arrinconado contra las cuerdas, Dos Santos cayó arrodillado y luego cual largo es, despues de recibir una lluvia de golpes en la cabeza y plexo. Cañete, que es campeón argentino y sudamericano de los plumas, subió al cuadrilátero con 1.348 kg. sobre su categoria.

Dos Santos es actualmente campeón brasileño y panamericano de los ligeros. Anoche no estaba en juego el título continental de los plumas. "Este triunfo no solo es mio, sino también de Argentina", declaro Cañete luego de su supersónica pelea, donde solo hizo quitarse su vistosa "robe de chambre" de terciopelo azul y ponérsela nuevamente sin siquiera haber transpirado.

Un Tal González

NUEVA YORK, 8 (France Presse). — Kemile Griffith, campeón del mundo de los welters, pondrá este viernes por la noche su título en juego frente a su compatriota de origen mexicano Manuel González.

González es un challenger poco conocido. Ha hecho casi toda su carrera pugilística en su Texas natal. Griffith, nativo de las Islas Virgenes, 27 años, salta al ring como neto favorito. Ostenta el título desde 1961, cuando se lo arrebató al cubano Benny Kid Paret, que falleció dramáticamente por causa de esta pelea. Griffith ha peleado once veces por la corona mundial de los welters y la ha perdido en dos ocasiones, frente a Paret y frente a Luis Rodriguez (Cuba) en 1963.

En la última ocasión en que Griffith puso en juego su título venció en 15 rounds durísimos al cubano José Stable. Fue el 30 de marzo pasado. Griffith es el campeón del mundo más activo de los actuales. Es un estilista virtuoso, móvil, al que motejan de "genio del jab de izquierda". Su fuerza y resistencia son poco comunes.

González tiene 26 años y lleva ocho de profesionalismo, con 55 peleas, 37 victorias (10 por K.O.), 12 derrotas (una por K.O.) y seis empates. Ultimamente ha vencido a hombres como Brown, Moyer, Ortega, Randall, etc. Antes de esta pelea, Ray Sugar Robinson efectuará públicamente su despedida del pugilismo en una ceremonia emotiva. El match Griffith-González será el primero de la historia en ser retransmitido por la TV en colores.

APENITAS si Carlitos Cañete tuvo tiempo para sacarse la "robe" y noquear a "Pelé" para volvérsela a poner. Tan rápido fue, en efecto, el triunfo del pugilista argentino, máxima figura de los peso pluma en Sudamérica.

UN BALONCESTO DE INTENSAS FINALES

Anoche en el torneo de la Buenos Aires, triunfaron Boca Juniors y el puntero del certamen Independiente, mientras que en el otro torneo Racing y Villa Crespo, siguen sumando puntos.

En cambio por la ronda del descenso las posiciones de Palermo y Victoria es cada vez más comprometida.

En la Bs. Aires

Como en las reuniones anteriores el Luna Park, fue escenario de la anteúltima fecha de este torneo, donde hubo dos partidos de regular interes ya que los mismos no respondieron al grado de expectación que habían creado. Boca Juniors y Vélez Sársfield, fueron los encargados de la apertura, donde los boquenses se alzaron con una victoria merecida, que en la primera parte ha pesar de haber finalizado en ventaja de 51 a 47, su oponente le resultó rival difícil de doblegar.

Los papeles cambiaron en la parte complementaria donde el accionar homogeneo de los ganadores, dio por tierra con lo poco que había expuesto Vélez en la parte anterior, siendo ahí donde el buen desempeño de Vásquez y Borda, dio frutos a un Boca, que ahora asoma muchas posibilidades para pelear en la porfia que están entablando Independiente, River Plate y San Lorenzo.

Equipos

Boca Juniors: Vázquez 21 (x), Delguy 20, Díaz 11, Borda 18, Mazzini 15, Runje O. Poskus 2, y Casarin 9. Total 96. D.T. A. Dasso.

Vélez Sársfield: Denis 27, Adalberto Gusso 22, Rosales 4, Héctor Gusso 3, Ongaratto 7, Cano 7, Mendiburu 2, Rodriguez 5, Atila 3, y Fernández 2. Total 88. D.T. Raúl García. Jueces: Obispo y Peralta.

Independiente

En el otro cotejo Independiente que enfrentó a Lanús obtuvo un holgado triunfo por 81 tantos a 59, ante un rival que demasiado handicap dio desde el comienzo, que debió lamentar la ausencia de dos valores de importancia como son Nurrillas, lesionado y Lara, que guarda duelo por la pérdida de un familiar.

Síntesis

Independiente: Attis 2, Chiappe 7, Anisko 14, Mordas 5, Olarra 15, Sánchez 0, Broggini 18, Mancebo 18 y Oleiro 2 (x). Total: 81. Director técnico: Amoedo.

Lanús: Pérez 4 (expulsado), Grimoldi 1, Oltmann 2, Pellandini 30, Elorz 4, Bagñasco 2 y Acerra 0. Total. 59. D. T.: A. Duant.

Jueces: Sastre y Boggiano.

EL BASQUETBOL de Boca se remoza con buenas figuras como los pibes Delguy y Poskus.

En la Porteña

También por la rueda de ganadores en este certamen se cumplió la segunda fecha, donde no hubo novedades de importancia, los triunfos de Racing y Villa Crespo.

Ganó Villa Crespo

En cancha del club Gimnasia, tuvo lugar este encuentro que previamente había despertado inusitado interés, por las características de juego de ambos quintetos pero no bien habian transcurrido los minutos iniciales cuando ya Villa Crespo comenzó a prevalecer en el marcador, con un andar seguro y eficaz, que le reportó muy pronto ventaja cómoda de 17 a 9.

En la parte segunda, si 17 de Agosto bregaba con denuedo en pos de evitar un score abultado, debió lamentar la perdida de uno de sus hombres mas eficaces, Bonermman, que salio en razon de haberse sentido en un tobillo en una accion casual. Entonces el crecimiento de Crespo fue en aumento hasta que la señal de la mesa dando por finalizado el match sorprendio al oicampeón en ventaja de 83 a 68.

Villa Crespo: Batilana 8, Mariani 10, Cabrera 2, Uzal 0, Ros 18 (x), Moyano 12, Lopez 1 y Ferello 32. Total 83. D.T.: A. Grimberg.

17 de Agosto: Prizmich 0, Iotti 13, González 0, Cantarelli 13, Echeverría 6 (x), A. Lopez 24, Bonermann 10 (x lesionado) y Plescia 2. Total 68. D.T.: J. Escolar. Jueces: Pizzorno y López.

Por la rueda de ganadores, Deportivo San Andres derroto a Macabi 82 a 71, en cancha de Municipalidad; previo a este partido, por el descenso, se enfrentaron Social Parque y Victoria, correspondiendo la victoria al primero por 69 a 66. En Comunicaciones jugaron Racing y Circulo Urquiza, triunfando el primero por 82 a 78; actuando previamente Gimnasia y Esgrima de Villa del Parque y Palermo, el triunfo fue del primero por 68 a 65. En Gimnasia y Esgrima lo hicieron Comunicaciones y Municipalidad, venciendo el primero por 68 a 65.

Las Posiciones

RUEDA DE GANADORES
ASOCIACION PORTEÑA

	J	G	P	P	Tí	Te
Racing	2	2	0	2	167	138
Villa Crespo	2	2	0	2	166	147
17 de Agosto	2	1	1	1	143	156
Dep. S. Andrés	2	1	1	1	155	146
Círculo Urquiza	2	0	2	0	157	165
Macabi	2	0	2	0	131	167

RUEDA DE PERDEDORES
POR EL DESCENSO

	J	G	P	P	Tí	Te
Social Parque	2	2	0	2	145	123
Comunicaciones	2	2	0	2	130	117
Municipalidad	2	1	1	1	151	148
G. E. V. Parque	2	1	1	1	120	128
Palermo	2	0	2	0	128	144
Victoria	2	0	2	0	146	155

POSICIONES

	J	G	P	P	Tí	Te
INDEPENDIENTE	4	4	0	4	282	242
BOCA JRS.	3	2	1	2	242	220
RIVER	3	2	1	2	249	211
S. LORENZO	3	2	1	2	317	200
VELEZ	3	0	3	0	225	277
LANUS	4	0	4	0	263	328

¿NECESITA DINERO?
"CREDITO MAYO" es su solución. A empleados nacionales, bancarios y particulares. Amortizable en 10 meses. Nuevo sistema. Consulte: Av. DE MAYO 791, 4º p., of. 28. De 10 a 19.

AGUILAR Y MONZON EN PELEA PARA DILUCIDAR UN PLEITO

Esta noche la velada boxística del Luna Park, que se transmite por el Canal 7 de Televisión, ofrece un combate de singulares perspectivas, protagonizado por el invicto platense Antonio Aguilar y el santafesino Carlos Monzón, finalistas de la rueda veteranos de la selección "Cinturón Eduardo Lausse".

Se trata de dos calificados medianos que vienen desarrollando una campaña promisoria, habiéndose establecido entre ambos una tensa rivalidad. En efecto, cuando se enfrentaron por primera vez, en agosto de hace dos años, Monzón cayó de su pedestal de invicto en un cotejo ardorosamente disputado, de manera que en la emergencia éste tiene una cuenta que saldar y es con la "sangre en el ojo" de ese traspié que se plantará frente a Aguilar, presto a seguir su victoriosa marcha ascendente

Posteriormente ambos púgiles han venido realizando, como decimos, una alentadora serie de actuaciones. El boxeador platense se destaca por su rapidez en los envíos y su juego de piernas, exhibiendo una hábil izquierda y mostrando excelentes recursos boxísticos, con ponderable defensa. En cuanto a Monzón, es un hombre batallador y que en la derecha tiene su arma más eficaz por el vigor con que la ubica, habiéndole reportado triunfos de estruendo como el que representó batir por k. o. recientemente a Celedonio Lima, privándolo de su título de invicto. Se entablará así un duelo entre rivales de opuesta característica, aportando un matiz particular a la pelea.

En el semifondo, el gallo platense Antonio Burgos cruzará guantes con el santafesino Juan Durán y en preliminar se medirán Ricardo Vercellino y David Cheves.

AMAIZON, CON LUCES

A un Ritmo Demoledor Logró Adjudicarse la Carrera Nocturna

Domingo Amaizón totalmente recuperado de viejas dolencias se adjudicó anoche en forma concluyente y a ritmo demoledor la tercera edición de la prueba atlética Libertador de América que fue organizada y fiscalizada por la Federación Atlética Argentina y la FECSYDA. La señal de partida fue dada a las 23.52 frente a la Catedral Metropolitana debiendo posteriormente los corredores participantes libres y federados recorrer el circuito imaginario formado por las calles Florida, Avda. Santa Fe, Pueyrredón, Rivadavia, Pozos, Hipólito Irigoyen, Luis Sáenz Peña, Avda. de Mayo hasta el punto de partida.

Desde el comienzo Amaizón que paseó su prestancia de auténtico campeón, impuso el ritmo cerebralmente y magníficamente accionado. Se ubicó cómodamente en el lote puntero, que comandaba por Florida, seguido de Leguiza, Pereira y García, sus más inmediatos escoltas. Al tomar Santa Fe se mantenian las posiciones que variaron pocos metros después, al tomar la punta Pereira. Pero a poco lo desplazó Leguiza, mientras que el ganador se mantenia expectante, con paso muy elástico. Por esa arteria y al cruzar Rodriguez Peña volvió éste a la punta, con poca luz sobre Leguiza, Pereira y García en ese orden. Así continuaron hasta Pueyrredón y Córdoba, donde Pereira trató nuevamente de escapar, pero los restantes no le dieron posibilidades. Fue así que Amaizón empezó a elevar el tren de marcha, volvió a retomar la vanguardia al trasponer Corrientes. Al pasar Once comenzó a poner distancias, pues Pereira y Leguiza iban a 5 metros y García a 20 metros. A mitad del recorrido entre Once y Congreso la ventaja era de 50m. y al llegar al último de los nombrados, de 100 metros, indice del ritmo demoledor que había impuesto. En los últimos tramos la diferencia fue en aumento cruzando la linea de sentencia con una ventaja de 200 metros sobre Leguiza

La clasificación fue la siguiente: 1º Domingo Amaizon (C.P.S.P.F.), en 28m1s. 2º Ricardo Leguiza (Allievi Club), 28m54s6 10; 3º Jose L. Pereira (Comunicaciones), 29m2s6,10

¡GOLAZO DE ARTIME!

A LOS 4' DEL SEGUNDO TIEMPO EMPATO PIANETTI

Fue como si la ciudad hubiera detenido su ritmo. La pasión multitudinaria, fluyendo desde la "Bombonera" con su atmósfera infernal. Y uniendo a todo el país con ese "cordón umbilical"... Contrapunto de gritos y de vitores, como preámbulo de la lucha "fratricida" que en el césped se iría a entablar. ¡Boca y River!... Suspenso, verdadero vendaval de un encendido fervor futbolero. Y con el "jugador Nº 12" vociferando su entusiasmo, su locura, como para ganarse el viaje al Mundial de Londres. Hasta que la salida de los héroes, prestos a brindar 90 minutos de lucha a "todo o nada", pareció un cataclismo... ¡Boca y River!... ¡Sálvese quien pueda!... ¿Para quién sería el Gordo de Navidad?...

crónica

FIRME JUNTO AL PUEBLO

Año III — Buenos Aires, Miércoles 8 de Diciembre de 1965 — Nº 842

TIEMPO

MAXIMA, a las 12.55: 21º6

MINIMA: 12º, a las 6.10. **Pronóstico para hoy:** bueno, seco y algo fresco. Vientos moderados del Sudeste, en disminución. **Para mañana:** bueno y fresco.

En medio de un entusiasmo indescriptible, se inició el "histórico" encuentro. La pelota era la diosa de fuego, tocándole mover a Artime, que cedió a Sarnari y éste extendió hacia Mas, interceptando Pianetti. Los dos rivales actuaron con explicable recelo, como calibrando el ritmo del partido, tomándole el pulso al rival. No era cosa de ir a arriesgar a la intemperie, cuando la cosa se estaba recién templando, además de que los nervios eran como viento en contra.

Sobre los 4' Rattin cortó para González, abriendo éste rápido para Angelito Rojas, que cayó trabado por Sarnari, sancionando el juez un tiro libre en mitad del campo. Lo hizo efectivo Marzolini con fuerte shot por elevación, que Carrizo, con cancha de viejo zorro, dejó irse fuera de la cancha. Insistió Boca, y Pianetti fue objeto de una infracción por parte de Mas, que ejecutó el propio delantero auriazul, despejando Grispo. Pujante el boquense, Marzolini habilitó a González, cuyo centro en dirección a Rojitas lo anuló Lallana, éste quien muy rápidamente cedió hacia Cubilla, que combinó con Mas, pero decididamente rechazó Simeone.

• Escapa González

A los 8' volvió Marzolini a ejecutar un tiro libre, dando margen a una rápida ofensiva de Gonzalito, quien en su marcha burló el obstáculo de Sarnari, pero no pudo dominar la pelota y ésta continuó fuera del campo.

• ¡Gol de Artime!

A los 9' se produjo el estallido: ¡Gol de Artime... Gol de River!, encrespando las mansas aguas del Riachuelo como si fuese el oleaje de un mar embravecido... Lallana vio la posición estratégica de Artime, al acecho como es su característica. Picó el artillero y cuando Silvero surgió al encuentro, con un hábil "taquito" lo dejó fuera de foco, ubicándose para el remate certero. Vano resultó el intento suicida de Roma saliendo a tapar, al tiempo que Simeone también fracasaba en ser dique de contención. Artime shoteó con precisión y con astucia, colocando la pelota en forma rasanta, que se filtró al fondo de la red junto a un poste.

• Boca se Juega

Boca acusó el impacto y en cada acción se jugó entero, buscando con ahinco el tanto del empate, peleándole de guapo a guapo al empinado rival que ya tenía ganado el primer round del apasionante clásico. Y alentado por el fervor extraordinario de la grey partidaria, se lanzó con todo, dando abundante trabajo a la defensa visitante que retrogradó líneas. Un avance profundo de Rojitas permitió a éste alargar para Pianetti, pero retrasado Mas anuló la carga. Otra ofensiva avasalladora epilogó con violentísimo remate de Pianetti que resultó desviado. Y poco despues, Ramos Delgado, apremiado por Menéndez, echó al córner, viéndose a Carrizo que protestaba al árbitro ante una carga del "Tanque" Rojas, aunque éste lo había hecho en forma lícita.

LOS EQUIPOS

BOCA JUNIORS: Roma; Silvero y Marzolini; Simeone, Rattin y Silveira; Pianetti, Angel Rojas, Alfredo Rojas, Menéndez y González. Arquero suplente: Errea. D. T.: Néstor Rossi.

RIVER PLATE: Carrizo; Ramos Delgado y Grispo; Sainz, Cap y Matosas; Cubilla, Sarnari, Artime, Lallana y Mas. Arquero suplente: Gatti.

Arbitro: Luis Ventre. **Cancha:** Boca Juniors.

Recaudación: $ 12.765.800 (45.107 entradas vendidas, $ 8.671.400. Plateas: $ 4.094.400).

Se rehizo un tanto River y salió más decididamente al frente, jugando de contragolpe tras amontonar hombres en su campo (el conocido esquema de Renato). Y vimos entonces a Lallana en una carga ardorosa que obligó a Roma a emplearse para embolsar la pelota, pues como una tromba arremetía Artime. Allá, recogiendo un buen pase de Rattin, Gonzalito shoteó, pero lo hizo débilmente y a las manos de Carrizo.

A los 32 minutos Ramos Delgado salvó sobre la línea del gol en momentos en que Carrizo había sido sorprendido por el remate del "Tanque".

• Con Mala Intención

Es de señalar que en el trajinar del cotejo hubo la acción mal intencionada de algunos jugadores de ambos bandos. Así se registró un duelo de puntapiés y golpes entre Sarnari y Menéndez, a la vez que Silveira en el lapso de cinco minutos, disimuladamente mientras acosaba a Lallana, le incrustó un par de puñetazos en el estómago.

• Magnífico, Carrizo

Este se tomó "vendetta" y posteriormente pisó premeditadamente al uruguayo, que respondió de nuevo con un violento foul con aquél. Y entonces sí Ventre —que seguía impasible todo este áspero revuelo— llamó la atención al capitán de Boca Juniors.

El trámite del encuentro no decayó en su ritmo. Sobre la hora, Rojitas eludió a Ramos Delgado, cortando para la entrada propicia de Menéndez, pero muy atento Carrizo salvó anticipándose. Así finalizó la etapa favorable a River Plate por 1 gol a 0.

• ¡Empata Boca!

A los 5' de la etapa complementaria, Pianetti, con un furibundo tiro desde unos 35 metros, anuló a Carrizo, que pareció algo sorprendido por la rapidez y lejanía del remate, logrando el empate.

• Escándalo

A causa de una acción en la que Grispo tomó a Rojitas de la camiseta cuando entraba al área, hubo cierta incertidumbre al detener el árbitro el juego. Se creyó que sancionaría foul penal, pero en última instancia otorgó corner. Un proyectil arrojado desde las tribunas dio en la cabeza del juez, lesionándolo. La policía actuó con energía en el sector de la agresión, mientras Ventre era atendido, quedando el match suspendido por espacio de cuatro minutos. El árbitro declaró a los jugadores "Que no vio que la jugada era penal". Ventre presentaba un apósito en el arco superciliar y rodeado de mucha gente, se generalizó un tumulto, al tiempo que Carrizo pedía protección policial para el referee, dado la presencia amenazante de intrusos. Luego renació la calma reanudándose el match.

El partido finalizó así:

BOCA JUNIORS	RIVER PLATE
2	1

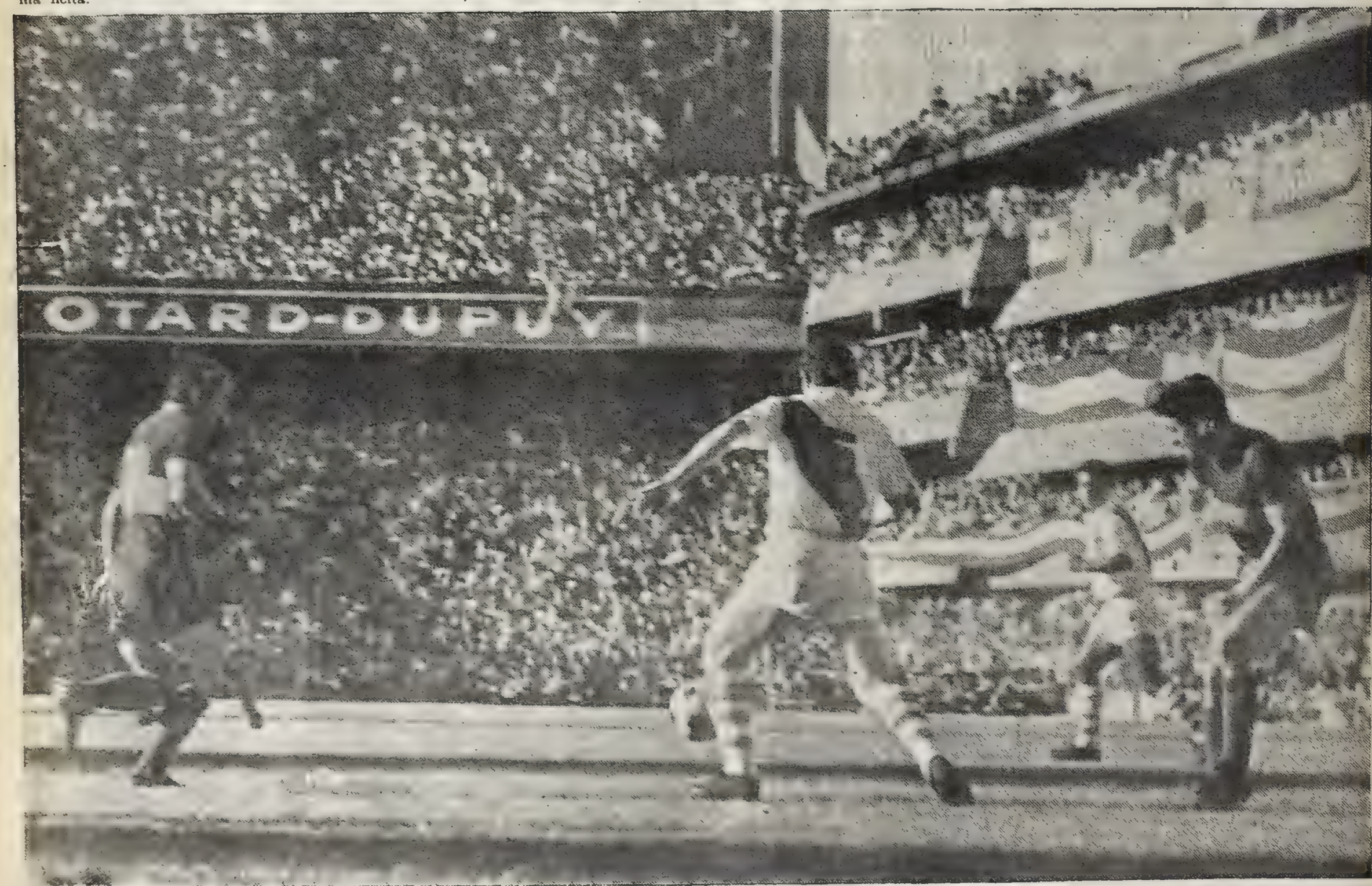

TENSA EMOCION EN TODOS LOS MOVIMIENTOS. Cautela, a veces, y en ocasiones, audacia propia de equipos de esta envergadura. En la escena, hay un intento de Boca Juniors, sutilmente ideado en el caso de Norberto Menéndez hacia Gonzalito; pero la intervención de Cap anulará la situación. Siempre, a la presión de River, respondió Boca con un espíritu de lucha muy personal.

Desprendida, candidata exclusiva de CRONICA, ganó la cuarta carrera de hoy en Palermo. El competente cuidador B. Casco, viene realizando una excelente campaña con la tordilla del stud Don Emilio, a la que presentó en gran forma.

crónica
EN EL TURF
SEGUNDA SECCION
Buenos Aires, Miércoles 8 de Diciembre de 1965

CUENTAMUSA NO DEJO QUE SE LE ARRIMEN

Cuentamusa había quedado con la sangre en el ojo. Su distanciamiento, discutido, por cierto, dejó en el ambiente cierta duda. Y sus directivos quisieron disiparla esta tarde, decidiendo a último momento su participación en el premio especial Estados Unidos de América, puntal de la reunión que se cumplió en Palermo. El hijo de Esmalte se dio el gusto. No dejó esta vez que se le arrimaran. Y poniendo cuerpos y más cuerpos de luz recorrió los 2500 metros ejerciendo clara y limpia superioridad, como para que su triunfo no fuera objetado en el comisariato. Lo escoltó, a una cuadra, Obán, y la combinada fue de 4.90 pesos.

• Desde el Pique fue muy Superior

Confirmadas las ausencias de Fumat, Coatí y Sindical, el pequeño lote quedó reducido a tres contrincants y la mayoría se resolvió decididamente por Cuentamusa, porque su chance era evidentemente superior. Los hechos lo demostraron fehacientemente, al punto que el hijo de Esmalte no necesitó extremar sus aptitudes para emborrachar de arena a sus rivales, en el largo trayecto. Ordenada que fue la suelta en muy buen momento, el lote salió como tabla. Y en el pique Cuentamusa no quiso saber de lios y decididamente se alejó medio cuerpo de Obán, a otro tanto del cual iba, cerrando la marcha, Oriente. Con tren firme pasaron por primera vez frente al disco y Cuentamusa mantenía la misma diferencia sobre Obán, mientras Oriente quedaba a cinco cuerpos. Así pasaron frente a la señal de los 1800 metros. Y así llegaron hasta la milla, donde Obán se puso al costado de Cuentamusa, como para hacerle pasar un mal momento. Pero no bien Cayetano Sauro lo buscó, el alazán volvió a retomar decididamente la vanguardia. Se alejó en seguida medio cuerpo de su empecinado rival, al tiempo que Oriente iba perdiendo más altura. Y en esa forma el pequeño grupo se deslizó por el derecho final. Muy pronto Cuentamusa aumentó su diferencia a dos cuerpos y sin mayor esfuerzo fue aumentando la ventaja. Al promediar el tiro su triunfo era un hecho y lo concretó ampliamente por varios cuerpos. A otros tantos quedó Oriente, que no pudo seguir la carrera. Los 2500 metros los recorrió en 2'36"2/5.

Cuentamusa se sacó de "encima" al cargoso Obán al enfrentar el palo de los mil metros y de allí en más se fue distanciando del pupilo de Vitale, para vencerlo por amplio margen en el cotejo central. Lejos, finalizó Oriente, que no podía seguir la carrera.

Sweetest Corrida en Fija

No eran pocos los atractivos que ofrecía el programa palermitano, como para arrastrar a muchos, a pesar del clásico futbolero que acaparó la atención de las multitudes. Sin embargo los carreristas de ley, con transistores debajo del brazo, siguieron las alternativas de los dos escenarios. Apostando con entusiasmo y a ello se debió que las cifras alcanzaran una expresión cuantitativa poco común a esta altura de la temporada, con una fiesta falta de jerarquía. El encuentro básico solo congregó a tres figuras muy conocidas y de limitadas posibilidades. Quedó mal parada la cátedra en la inicial. La Burla le hizo pasar un mal rato. Se rehabilitó luego con Crasa, pero volvió a enredarse en la primera de la triple, donde Clasella solo alcanzó la cuarta colocación. Hubo, asimismo, de todo y para todos los gustos en la exclusiva de esta tarde.

• • •

Fo-Kien corrió muy apresurada en la prueba de comienzo. El aprendiz García creyó que tenía entre sus piernas a un Yatasto y la sacó demasiado fuerte. Cuando se le acercó La Burla, se desinfló la de Brancacio y ya no pudo defender su posición. La hija de Madison levantó mucho vuelo en plena recta y tuvo energías para mantener un cuerpo, desquitando a sus allegados de muchos metejones. Genialidad hizo quedar mal al "bolsero" del Candilejas y a los "Onderos".

• • •

Para Crasa la quinta fue la vencida en su camino de recuperación. Y alcanzó un fácil triunfo, repitiendo el de su debut. A poco de largar se adueñó del comando y les dijo hasta luego. Al promediar el tiro su triunfo estaba asegurado con una trabex. Y nada pudieron hacer Yellow Grass y Luna Bruja, para evitarlo. Varios cuerpos y a cobrar a razón de $ 5.10, como para hacer entrar en confianza a la cátedra, que había patinado al comienzo.

• • •

Se apuró Sauro y favoreció la encomienda de Sirga. El rosarino no quiere perder tiempo y aprovechar la ausencia de Jara para descontar terreno, con vistas a coronarse en la estadística. Y corrió a Sweetest con illimitada confianza. En seguida fue a buscar la carrera. Luchó con Clasella, primero y con Egotista, después. Y en plena recta le faltó un poquito de aliento para contener a Sirga, cuyo avance por el lado exterior fue incontenible. Tévez no tuvo decisión con Clasella y aprovechó Loada, con los buenos oficios de Nardi, para arrebatarle el tercer lugar.

• • •

Desprendida tenía 1'39"2/5 en Palermo. ¡Cómo iba a perder! Y se hizo la fija, jugada con marcado entusiasmo. Desde el pique jugó con sus rivales. Y rechazó bien a Lirona, que se le acercó a medio cuerpo, pero sin poder pasar de ahí. Su triunfo fue inobjetable, en prueba de superioridad y el estilo de los buenos. La Puerta, corrida entretenida, no tuvo energías para seguir la carrera y se perdió en el cuarto lugar, dejando que Lirona y La Corona se porfiaran el segundo lugar.

1ª CARRERA — 1300 Mts.
1 Te Veo 57 $ 8,90
2 Allure 57
3 Speciality 55
4 Fijasola 57
No corrieron: Luzalba (6), Corneta (8) y Mandolinatta (9). Llave ganadora: 3-4, $ 16,80. Ganada por el pzo.; ½ cpo. Tiempo: 1'21"1/5. Jockey: R. Iglesias. Cuidador: P. Trepat.

2ª CARRERA — 1400 Mts.
1 Talo 57 $ 5,30
2 Tulyaric 54
3 Don Yan 57
4 Adivino 54
No corrieron: Alto Alegre (2), Dalman (4) y Brandeiro (7). Llave ganadora: 3-6, $ 21,40. Ganada por 4 cpos.; 1 cpo. Tiempo: 1'27". Jockey: H. Canelo. Cuidador: C. A. Varela.
Apuesta doble: $ 1.557,60.

3ª CARRERA — 1200 Mts.
1 El Barabú 53 $ 6,90
2 Tacho 56
3 Mármol 58
4 Cabecilla 58
No corrieron: Beware (1), Acancagua (3), Bandereta (6), Arjunior (8), Calingasta (10) y Claro Azul (12). Llave ganadora: 1-6, $ 5,40. Ganada por ½ cab.; vs. cpos. Tiempo: 1'13"1/5. Jockey: A. A. Baratucci. Cuidador: U. Oliva.

4ª CARRERA — 1400 Mts.
1 Granizo 56 $ 7,20

Rosario: El Gran Premio

ROSARIO, 8 (De nuestro corresponsal). — Se corrió esta tarde en el hipódromo Independencia el Gran Premio Interprovincial, sobre la distancia de 2350 metros. Y la lucha favoreció a Handshake, que fácilmente superó a Mamá Rupán, en 2'31"1/5. Los resultados de las primeras pruebas fueron los siguientes:

2 Coral Reef 56
3 Musicómano 56
4 Fortius 56
No corrieron: Iranés (2) y Paso Bravo (3). Llave ganadora: 3-5, $ 10,10. Ganada por 2 cpos; 1 cpo. Tiempo: 1'28"2/5. Jockey: R. Soligno. Cuidador: A. Palacios.

5ª CARRERA — 2350 Mts.
1 S. System 60 $ 2,30
2 Vino Viejo 60
3 Cloro 60
4 Tórrido 52
No corrieron: Macnamara (2) y Sonke (5). Ganada por 4 cpos; ½ cabeza. Tiempo: 2'31"1/5. Jockey: O. O. Baratucci. Cuidador: L. V. García.

6ª CARRERA — 1200 Mts.
1 Metileno 57 $ 4,30
2 Claro Azul 55
3 Catón 57
4 Inongo 57
No corrieron: Chicalito (2), Falsete (4), Perdiguero (5), Peatón (6), Tanguero (8), Argumento (9), Trapito (10) y El Doradito (12). Combinación ganadora: 1-5, pesos 18,50. Ganada por ½ ppzo; 2 ½ cpos. Tiempo: 1'13"4/5. Jockey: R. Iglesias. Cuidador: U. Ardile.

7ª CARRERA — 2350 Mts.
Premio Internacional
1 Handshake 57, $ 27,20
2 Mamá Rupán 54
3 Gran Premio 57
4 Ararat 57
No corrió: Kori (8). Pasó Ararat a ocupar su lugar con el número 8. Llave ganadora: 4-5, $ 28,90. Ganada por 1 ½ cpo; 2 cpos. Tiempo: 2'31"1/5. Jockey: L. Carballada. Cuidador: A. Oliva.

LA BURLA SALIO DE BUEN HUMOR

Llegamos a la última etapa del corto mitin, con con un programa lleno de promesas. Y la realidad se inició con La Burla, que fácilmente dio cuenta de sus rivales en el primer eslabón de la tarde. La hija de Madison aventajó por un cuerpo a Fo-Kien, en 1'52"3|5 para los 1800 metros, tras dejar que ésta moviera la carrera en el primer trayecto. Al ingresar en la recta final pasó de largo la de M. Carranza, y mantuvo un cuerpo con ágil acción. Fue ese el comienzo de la reunión palermitana.

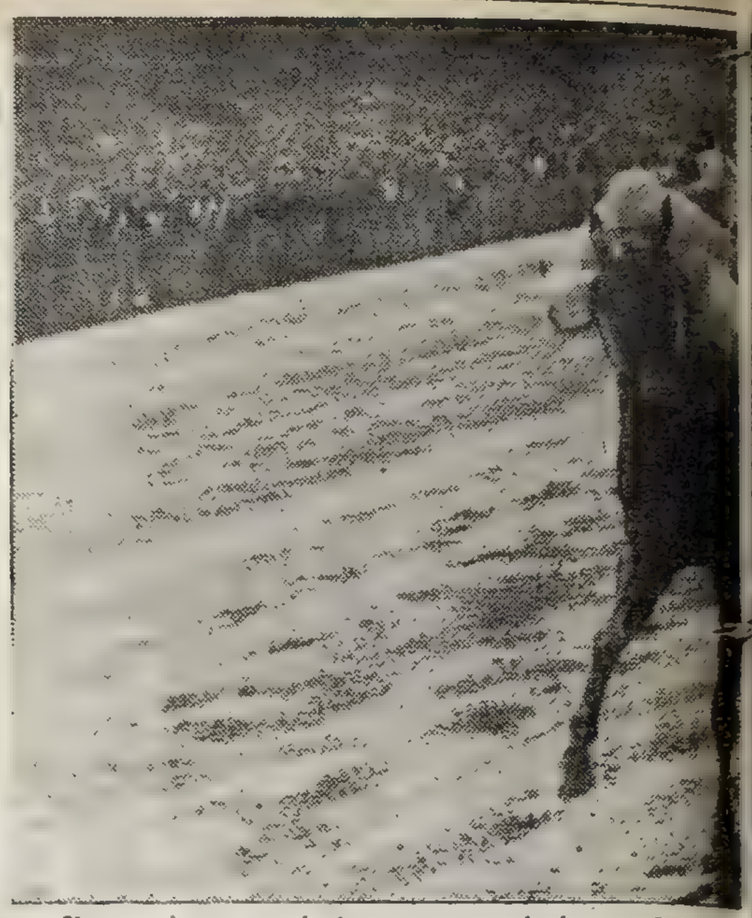

Sirga se impuso en la tercera carrera de hoy en Palermo, pescuezo a nuestra candidata Sweetest, que fue corrida como

PALERMO: RESULTADOS GENERALES

1a. CARRERA

Al toque de campana se puso en marcha el lote inicial, y en gran estilo logró sobresalir La Burla, tras muchas infructuosas tentativas, donde siempre reverdecía su amargura. Sin embargo, esta tarde se olvidó de todos los papelones y se agrandó para alcanzar la meta con un cuerpo de luz sobre Fo-Kien, en 1'52"3|5. No hubo motivos para demorar la suelta, como decimos al principio. Y en el pique, cuando los relojes señalaban un segundo más de las 14, prevaleció Genialidad, con leve dominio sobre Plena, cerca de la cual se escalonaron Deferencia, Fo-Kien, La Burla, Formalina y Piripipá. A poco andar tomó un cuerpo la de E. Olguín y con ritmo ágil prosiguió su marcha. En los 1500 pasó al segundo lugar Fo-Kien, con ganas de pasar de largo. Y siguió avanzando ésta. En los 1200 se dio el gusto. Dejó de lado a Genialidad y se alejó un cuerpo, con muy buena acción. Tercera iba Plena y casi apareadas Piripipá y La Burla, delante de Formalina. Sin otras variantes el pelotón llegó hasta los 900, lugar donde comenzó a apurar La Burla, y en pleno codo pasó resueltamente al frente. La siguió de más cerca Fo-Kien y tercera siempre Genialidad. Ya en plena recta la acción dominante de la puntera contagiaba a las tribunas, que comenzaron a vocear su nombre con entusiasmo. Y exigida enérgicamente por M. Carranza, la zaina se jugó los último cartuchos y mantuvo un cuerpo sobre Fo-Kien, en tanto que a dos quedaba tercera Genialidad, delante de Formalina.

1ª Carr. — Pr. BOLIVAR — 1800 Mts.

CABALLO	JOCKEY	Nº	Ganad.	Placé	Divid.		Pag.
1 LA BURLA 57|55, M.Car'za		(2)	487250	90550	12.70	5.20	—
2 Fo-Kien 57|54, E. Garcia .		(6)	728250	136100		4.10	8.50
3 Genialidad 54|53, E. Olguin		(11)	1355700	153550			4.50
4 Formalina 57|54, J. Rolón		(10)	378050	85300			16.40
5 Piripipá 57|54, P. Sierra .		(8)	543700	88400			11.40
6 Plena 57 54, G. Pereyra .		(3)	592150	100400			10 40
Deferencia 57|54, P. Q'vedo		(4)	119900	34150			51.70
U Travestei 57|54, D. Torrilla		(9)	163550	43200			37.90
TOTALES			4368650	731650			

No corrieron: Pompa de Jabón (1), Patrás (5) y Falopera (7). Ganada por 1 cuerpo; la 3ª a 2 cuerpos (bandera verde para el 4º puesto). Tiempo: 1'52"3|5. Cuidador: M. M. Sosa. Caballeriza: Dorrego. La ganadora es hija de Madison y La Risa. Edad: 4 años.

2a. CARRERA

Desde el fondo de la recta se formalizó la segunda lucha, con dos minutos de retraso, y la cátedra encontró pie para rehabilitarse ampliamente por conducto de Crasa. La hija de Jerry Honor se mostró ampliamente superior y logró responder ampliamente a la confianza de sus consecuentes. Puesto en movimiento el lote en momento muy oportuno, La Bandida salió resueltamente a cortar el viento. Y por los palos la seguía Crasa. Cerca de ésta Yellow Grass y luego, en abanico, Red Shoe, Vitequeen y Mi Cielo. A poco andar la favorita, Crasa se juntó a La Bandida y la dejó de lado en seguida, mientras se aproximaba Yellow Grass y Luna Bruja. Con toda facilidad la puntera comenzó a ejercer claro dominio, y alejándose un par de cuerpos se puso a cubierto de Yellow Grass, cuyo jockey la exigió enérgicamente, pero sin hacerla reaccionar, lo que permitió que la puntera se alejara cada vez más, para asegurarse el triunfo por varios cuerpos. Mantuvo Yellow Grass la segunda colocación y tercera quedó Luna Bruja, a un cuerpo, delante de La Bandida, Vitequeen y Red Shoe, que completó el marcador. Dirigió a la hija de Jerry Honor el jockey E. Olguín, y los 1100 metros los cubrió en 1'5"2|5, con leve viento en contra en la recta.

2ª Carr. — Pr. ETOLO — 1100 Mts.

CABALLO	JOCKEY	Nº	Ganad.	Placé	Divid.		Pag.
1 CRASA 53, E. Olguin		(11)	2114750	234750	5.10	2.50	—
2 Y. Grass 53, R. Alzamora		(7)	1971000	233500		2.50	5.10
3 L. Bruja 53, J. Torres ..		(9)	375000	60500		3.90	29.20
4 La Bandida 56, A. Etchart		(3)	1651000	174850			6.—
5 Vitequeen 56, O. Barat'ci		(2)	443300	96250			24.70
6 Red Shoe 53, C. Sauro ..		(4)	621150	94100			17.60
Suivante 53, O. Cosenza .		(8)	272350	46750			40.—
U Mi Cielo 53, P. Quevedo .		(10)	278100	56450			39.40
TOTALES			7726650	997150			

NOTA: Cadencia fue retirada por claudicar de la mano derecha. No corrieron: Ambari (1) y Transcósmica (6). Ganada por varios cuerpos; la 3ª a 1 cuerpo (bandera verde para el 3º y 5º puestos). Tiempo: 1'5"2|5. Cuidador: J. C. Etchechoury. Caballeriza: Bicolor. La ganadora es hija de Jerry Honor y Concisa. Edad: 3 años.

SE LARGO CON 2' DE ATRASO.

CANDIDATA DE CRONICA

3a. CARRERA

El comienzo de la triple fue muy disputado Y dos potrancas bien cotizadas se trenzaron en reñida lucha, para prevalecer por el pescuezo Sirga sobre Sweetest, en tanto que Loada dejaba cuarta, con "Photochart", a la gran favorita Clasella, que enterró la ilusión de la mayoría. Y la lucha también se formalizó en momento oportuno, cuando eran las 15.41. Clasella picó en ganancia, pero pasó rápidamente Sweetest, quedando aquélla segunda. Tercera Loada, precediendo a Acaricia, Sirga, Egotista y el resto muy agrupadas. Por los 1400 metros mantenía un cuerpo la puntera, con acción muy firme. Clasella no le perdía pisada y junto a ésta Loada, mientras muy juntas marchaban las restantes, sin registrarse variantes en las colocaciones. En esa forma el grueso lote recorrió la última curva e hizo su ingreso en el tramo de la recta final. Allí se estiraron briosamente para definir posiciones. Sweetest, bien arrimadita a los palos, se jugaba sus últimas cartas, mientras por el lado exterior amagaba una briosa carga Sirga y por el centro se deslizaban Clasella y Loada. Ya por los 300 la lucha comenzó a cambiar de tono. Sirga igualaba a Sweetest y le porfiaba el triunfo. Este no se entregaba y cabeza a cabeza las dos potrancas se jugaron con calidad. En los últimos pasos logró sobresalir Sirga, para concretar su triunfo por el pescuezo en 1'33". Tercera, con bandera verde fue Loada, y cuarta quedó la favorita Clasella, delante de Macramé y Sendai. O. Cosenza fue el jockey de la ganadora.

Cadencia, por Claudicar

Nueve competidoras prometían animar el segundo encuentro de la tarde y salieron a hacer el desfile preliminar para mostrarse de cuerpo entero a las tribunas. La mayoría lo hicieron muy sueltas de carnes. No así Cadencia, que arrastraba una mano. Y ante la inseguridad de su acción, que dejó entrever que "algo" tenía, el servicio veterinario dispuso su retiro inmediato, quedando reducido a ocho el número de participantes. La hija de Celtíbero, que prometía participar con la dirección de Guillermo Rivero, aflojó de la mano derecha y fue trasladada al stud de J. B. Fernández,

3ª Carr. — Pr. ATHOS II — 1500 Mts.

EN ESTA CARRERA COMENZO LA APUESTA TRIPLE

CABALLO	JOCKEY	Nº	Ganad.	Placé	Divid.		Pag.
1 SIRGA 56, O. Cosenza ...		(17)	454200	98400	8.80	4.10	—
2 Sweetest 56, C. Sauro ...		(15)	482500	110950		3.90	8.30
3 Loada 56, O. Nardi		(11)	297600	65850		5.20	13.50
4 Clasella 56, O. Tévez		(16)	736150	238050			5.40
5 Macramé 56, R. Rutti ...		(13)	153200	51350			26.30
6 Sendai 56, F. Echagüe ..		(9)	140500	64700			28.70
Loveless 56, R. Rodriguez		(6)	104650	45600			38.50
Petreca 56, A. Etchart ..		(14)	69950	28500			57.60
R. Gauche 56, A. Pauleau .		(18)	17800	11950			226.50
B. Star 56, C. Abril		(21)	45800	14250			88.10
Egotista 56|55, E. Olguin		(22)	312850	88500			12.80
M. Huyrin 56, A. Cufré .		(23)	3900	1650			1.034.—
U Acaricia 56|53, M. Reynoso		(4)	21000	13500			192.—
TOTALES			2840100	833250			

Apuesta triple. Total de vales: 240.431. Total del pozo: 34.141.202 pesos. Vales de ganador: 43.176. Cotización del vale: $ 790,70.

No corrieron: La Japonesa (1), Rabicana (2), Prunelle (3), Foxnina (5), Bellyful (7), Bailablén (8), Insurrecta (10), Palomba (12), Piperita (19), Nancy (20), Farandola (24) y Chilenada 25). Ganada por 1 pescuezo: la 3ª a 3 cuerpos (bandera verde para el tercer puesto). Tiempo: 1'33". Cuidador: J. M. Ferro. Caballeriza: Ferro J. M. La ganadora es hija de Cirus tre Great y S. Hermosa. 3 años.

SE LARGO CON 11' DE ATRASO.

CANDIDATO DE CRONICA

DESPRENDI

4a. CARRERA

Nuestra candidata Desprendió respondió a sus excelentes ejerc cios y valiosas performances, y ol tuvo la victoria en el cotejo c cuarto turno, contando con la ei caz dirección de Osvaldo R. Tévez. En el momento de largarse l prueba, Desprendida se posesionó de la vanguardia, con la escolt inmediata de Lirona y Maestrina, corriendo un poco más atrás L Puerta, La Corona y Mueca. Por la señal de los 1000 metros Mueca avanzó hasta la segunda colocación, quedando entonces tercera L rona, sin que se registraran otras variantes en las restantes colo caciones. En el codo retrocedió nuevamente la pupila de Fregones y Desprendida tuvo otra vez cerca a Lirona y La Corona, y e ese orden ingresaron al derecho, registrándose entonces alternat vas interesantes por la seria oposición que encontró la hija d Puro Oro, pero exigida por Tévez logró mantener medio cuerp de ventaja en el momento de cruzar el disco sobre Lirona, qu a su vez, por un largo, postergó a La Corona al tercer lugar.

4ª Carr. — Pr. BRONCE — 1600 Mts

EN ESTA CARRERA CONTINUO LA APUESTA TRIPLE

CABALLO	JOCKEY	Nº	Ganad.	Placé	Divid.		Pag.
1 DESP'DIDA 53½, O. Tévez		(4)	882650	—	4.50	—	—
2 Lirona 55, R. Encinas		(3)	262350	—			15.2
3 La Corona 59½, C. Sauro		(1)	544950	—			7.3
4 La Puerta 58, F. Irigoyen		(2)	411750	—			9.6
5 Mueca 51½|48½, P.Quevedo		(6)	334300	—			11.9
6 Maestrina 49, J. Caro ...		(7)	373800	—			10.6
TOTALES			2809800	—			

Apuesta triple. Vales de ganador: 12.702. Cotización: $ 2.687,80.

No corrieron: Atalí (5), Grand Maman (8), Baraka (9) y San martiniana (10). Ganada por 1|2 cuerpo: la 3ª a 1 cuerpo (bander

DIVIERTASE EN GRATA COMPAÑIA
WHISKERIA ARNALDO — 15 CARAS BONITAS
WHISKY $100.- — TALCAHUANO 473
Lunes a viernes de 19.30 a 4. Sábados y domingos de 23 a 4

SUNSET STRIP 77
BAILE DIVIERTASE - 20 CARAS BONITAS - WHISKY $ 100
DEBUT: MARGA LA VENUS DE EBANO
GRAN SHOW: CARLOS PARODI Y SU PIANO
B. TRELLES 2340 — Alt. Avda. San Martín 3000

donde comenzaba la apuesta triple. Oreste Cosenza estuvo magistral en su cometido, ganándole por el una fija. Tercera se clasificó Loada, mañereando ostensiblemente, sin que nada pudiera hacer su piloto.

TRIPLE: DIO $ 43.700,70

Otro dividendo jugoso ofreció la triple esta tarde en el Hipódromo de Palermo. Se estiró a $ 43.700,70 y pudo concretarse con los triunfos de Sirga, en la tercera carrera; Desprendida, en la cuarta, y Dekadrón, en la sexta. En cuanto al placé, fue de $ 13.207,40 y se hizo al finalizar segundo Irisado, en la última parte. He aquí cómo se jugó en la triple:

Un Cambio

El jockey Omar Chamorro se durmió esta mañana y llegó tarde al hipódromo. Por tal motivo a Mi Cielo lo corrió P. Quevedo, en la segunda carrera, que se largó poco después de las 14.40. Luego se supo que al filetero le había fallado el despertador.

TERCERA CARRERA - PRIMERA DE LA TRIPLE

	Vales	Valor
Acaricia ...	1.397	24.438,90
Loveless ..	4 627	7.378,60
Sendai	9.637	3.542,70
Loada	23.955	1.425,20
Macramé ..	12.035	2.836,80
Petreca ...	5.155	6.622,90
Sweetest ..	41.551	821,60
Clasella ...	60 600	563,30
Sirga	**43.170**	**790,70**
R. Gauche .	1.756	19.442,50
B. Star	5.154	6.624,20
Egotista ...	30.981	1.102.—
M. Huyrin .	407	83.885.—
Total ...	240.431	

CUARTA CARRERA - SEGUNDA DE LA TRIPLE

	Vales	Valor
La Corona .	9.043	3.775,40
La Puerta ..	7.519	4.540,60
Lirona	4.396	7.766,40
Desprendida .	**12.702**	**2.687,80**
Mueca	4.776	7.148,40
Maestrina .	4.715	7.240,90
Total	43.151	

SEXTA CARRERA — ULTIMA DE LA TRIPLE

CABALLO	Vales	A Ganad.	A Placé
El Curaca	3 220	$ 482.20	2.120 50
Irisado	517	52 829.70	13.207.40
Chinazo	2.468	11 066.80	2.766.70
Yagués	1 063	25.219.70	6 304.90
Ivere	2 982	9.159.20	2.289.80
Clorindo	652	41.891.—	10.472.70
Corral	439	62 216 30	15.554.—
DEKADRON	625	**43.700.70**	**10.925 10**
Churrón	66	413.832.70	103.458 10
Alcatraz	644	42.411.40	10.602.80
Total vales	12 696		

A ganador con Sirga-Desprendida-Dekadrón .... $ 43.700.70
A placé con Sirga-Desprendida-Irisado ..... „ 13.207.40

IDA NO SE DESCUIDO

DEJO LA PUERTA ABIERTA DE SU TRIUNFO EN EL HANDICAP

El hándicap de la milla, que constituía uno de los encuentros más importantes dentro del programa que se cumplió esta tarde en el hipódromo de Palermo, se resolvió con el triunfo de Desprendida. En forma terminante la tordilla de R. B. Casco se adelantó a Lirona, en 1'37" 1.5. Respondió a sus brillantes antecedentes y en modo especial a su meritoria corrida de 1'39"2.5, registrada en el hipódromo metropolitano. Y si bien en la llegada la separación fue de medio cuerpo, su triunfo fue inobjetable y obtenido en base a s u mejor calidad, tras jugarse en la descubierta desde el mismo momento que las cintas llamaron a definir posiciones. Salió con tren firme, sin dejar que sus rivales la desplazaran del lugar de comando. Y al enfilar la recta de las tribunas, mantenía ágilmente más de un cuerpo, desplazándose con acentuado y franco dominio. Le permitió ello conservar ventaja al cruzar la meta, mientras Lirona y La Corona se porfiaban la segunda colocación.

verde para el 4º puesto). Tiempo 1'37"1.5. Cuidador: B. B. Casco. Caballeriza: Don Emilio. La ganadora es hija de Puro Oro y La Desprendida. Edad: 4 años.

SE LARGO CON 9' DE ATRASO.

CANDIDATA DE CRONICA

5ª Carr. Pr. E. U. de AMERICA 2500 Mts.

CABALLO	JOCKEY	Nº	Ganad.	Placé	Divid.		Pag.
1 CUAMUSA 53½	C. Sauro	(3)	557350	—	3.—	—	—
2 Obán 52	J. Torres	(5)	437200	—			3.90
3 Oriente 52	O. Nardi	(6)	213650	—			8.—
TOTALES			1208200	—			

Apuesta combinada. Llave ganadora: 1-2. Dividendo: $ 4,90.

No corrieron: Fumat (1), Coatí (2) y Sindical (4). Ganada por varios cuerpos: el 3º a varios cuerpos. Tiempo: 2'36"2.5. Cuidador: G. Ghigliotti. Caballeriza: El Encuentro. El ganador es hijo de Esmalte y Codillera. Edad: 5 años.

SE LARGO CON 3' DE ATRASO.

CANDIDATO DE CRONICA

6a. CARRERA

La competencia de sexto turno del programa palermitano dio lugar a un torneo de velocidad entre especialistas para esta clase de encuentros. La mayoría señaló favorito a El Curaca, pero el hijo de Birón solo alcanzó el cuarto puesto. En cambio salió airoso Dekadrón, que retornaba a las luchas tras prolongada ausencia. El hijo de Divertido, de acuerdo a la escasa chance que se le atribuía, abonó alto dividendo. En momento propicio comenzó la lucha, viéndose a Chinazo en la delantera, sin destacarse mayormente de Irisado, Ivere, El Curaca y Dekadrón. Cuando los rivales dejaban atrás las tribunas populares, Irisado pasó a la delantera con la escolta inmediata de Dekadrón, al tiempo que también tenían participación activa en las acciones Chinazo y Curaca. El pupilo de César A. Domínguez cruzó el disco ganancioso por 3/4 de cuerpo y por la segunda colocación hubo lucha intensa entre Irisado, Chinazo y El Curaca, lográndolo el primero de ellos por medio pescuezo.

6ª Carr. Pr. PORTEÑO 1100 Mts.

EN ESTA CARRERA FINALIZO LA APUESTA TRIPLE

CABALLO	JOCKEY	Nº	Ganad.	Placé	Divid.		Pag.
1 **DEKADRON** 52	R. Alzaga	(10)	273900	60700	32.70	6.50	—
2 **Irisado** 55½	51½, J.Periale	(2)	365650	52750		7.10	24.50
3 **Chinazo** 55½	51½, Navarro	(3)	1016100	137250		3.90	8.80
4 El Curaca 58	C. Sauro	(1)	1929250	289350			4.60
5 Alcatraz 51½	48½, Quevedo	(12)	303500	61100			29.50
6 Ivere 55	R. Encinas	(5)	1474850	153000			6.—
Yagués 55½	C. M'tenegro	(4)	467050	68300			19.20
Clorindo 54½	51½, Magaño	(6)	255400	49650			35.10
Churrón 52	49, G. Pereyra	(11)	27050	12400			331.90
U Corral 54½	50½, P.Colman	(7)	210600	47450			42.60
TOTALES			6323350	931950			

Apuesta triple. Vales a ganador: 625, $ 43.700,70; vales a placé: 517, $ 13.207,40.

No corrieron: Acancagua (8), Ardido (9), Fandolfa (13) y Veronita (14). Ganada por 3/4 de cuerpo: el 3º a 1/2 pescuezo (bandera verde para el 2º y 5º puestos). Tiempo: 1'7"1/5. Cuidador: C. Domínguez. Caballeriza: La Guatana. El ganador es hijo de Divertido y O. Queen. Edad: 5 años.

SE LARGO CON 7' DE ATRASO.

7a. CARRERA

Circularon varias fijas en el premio Camors y de ahí que se registrara una cotización superior a 15 millones de ganadores. Hubo final muy intenso y mediante el "Photochart" se supo que la victoria de Acertado por tan solo media cabeza sobre Mister Home, cuyo número 14 apareció fugazmente al tope del marcador por error del encargado de colocar las chapas. Se largó la prueba y Mister Home, accionando por los palos, se posesionó de la vanguardia seguido por Emperador, Curt, Hilario Lagos, Capitalino y Pradillo. Pero cuando se formalizó el desarrollo quedaron dueños del campo Mister Home, Acertado —señalado en la Tabla de Salvación— y Taipi, principalmente de los dos primeros, que protagonizaron una lucha sin cuartel que se definió recién sobre el mismo disco. Acertado, respondiendo a las exigencias de Pablo Tárrago, pudo en última instancia posponer al pupilo de Bogliani, por el escaso margen antes señalado.

7ª Carr. Pr. CAMORS 1100 Mts.

CABALLO	JOCKEY	Nº	Ganad.	Placé	Divid.		Pag.
1 **ACERTADO** 56	P. Tárrago	(2)	2935850	348200	7.40	3.10	—
2 **M. Home** 56	C. Sauro	(14)	2787250	312200		3.30	7 80
3 **Taipi** 56	R. Alzamora	(8)	428200	66700		8.10	50 80
4 Capitalino 56	A. Etchart	(11)	1954050	212200			11 10
5 Le P. Caporal 56	B.Arturo	(4)	1898250	211650			11 40
6 El M'nifico 56	A.Do'guez	(6)	1545550	217450			14.—
Curt 56 53	J. Gutiérrez	(1)	399350	95100			54 40
Emperador 56	O. Nardi	(3)	2394050	199400			9.—
Rasjú 56 53	R. Nístico	(5)	33300	9000			653.30
H. Lagos 56	R. Zapata	(10)	192100	48500			113 20
Pradillo 56	O. Cosenza	(12)	81050	23650			268 40
Alemán 56 52	O. Alen	(13)	610850	123850			35 60
U Pesquis 56 53	E. García	(7)	58650	17560			370 90
TOTALES			15320500	1885550			

No corrieron: Un pirata (9), Mandrakos (15), Agram (16) y Honneur (17). Ganada por 1/2 cabeza: el 3º a 3/4 de cuerpo (bandera verde para el 1º y 4º puestos). Tiempo: 1'7"2.5. Cuidador: S. O. Pucineri. Caballeriza: Rhedra. El ganador es hijo de Evil Eye y Acierta. Edad: 3 años.

SE LARGO CON 8' DE ATRASO.

8ª Carrera 2500 Metros

	Marcador	Ganador	Placé
1º	1	4 70	3 00
2º	5		5 00
3º	12		
4º	10		

1 Moderador 59½, C. Sauro
2 Hemisferio 58½, no corrió
3 Coatí 58, no corrió
4 Brindisi 57½, J. Torres
5 Mar y Cielo 57, A. Etchart
6 Cuentamusa 55, no corrió
7 Arabian Rey 54½, no corrió
8 Ca'plún 54½ 51½, G. Pe'yra
9 Comodín 54, no corrió
10 Vencedor 54, J. Camorett
11 Pink Dreams 53½, no cor.
12 Snow Again 52, O. Tévez
13 Billymas 51/47, F. López

RUBENCITO Y MONNA VANNA EN DOS ETAPAS DE LA 'TRIPLE'

La "Triple" sigue siendo la jugada codiciada por los que van a las carreras, con la fe puesta en los aciertos y la esperanza en las grandes utilidades. El último dividendo registrado el domingo en San Isidro, abre los apetitos de aquellos que sueñan con las millonadas de pesos producidas por una triple. Little Filly, que fue candidata de las tablas de CRONICA le dio forma entonces a la jugada, que redondeó una cifra de 828.515 pesos y detrás de la hija de Tragacanto se coló Ambulancia para recoger a los exhaustos partidarios que canjearon dos vales al número 13 que llevaba en su mandil y que cobraron 3.106.931,60 pesos cada uno. La "Triple" del sábado ofrece muy buenas perspectivas y vale la pena estudiarla a fondo, para lo cual ofrecemos en este espacio algunas referencias importantes.

Empieza la jugada en la tercera carrera, a disputarse sobre el kilómetro. Son 27 las anotadas y una veintena las probables competidoras, muchas de ellas en condiciones de lograr la victoria. Pueden ganar Tavisil, si responde a su reciente segundo a tres cuerpos de Cenrillón en 58" 2|5 y a lo mucho que corre en privado; Luette con una serie de buenas performances que la colocan en situación destacada; Marjorie con dos segundos puestos en sus últimas presentaciones, que hablan en favor de la hija de Malambo, que puede bailar el "Triunfo" en este compromiso y por último, Deep Eyes, cuya última performance dejó mucho que desear y que mejorará seguramente por el alto grado de preparación que luce.

• Corre Mucho

Rubencito se largó a correr de firme, como lo evidencia su reciente victoria sobre Barajando, al que superó por cuatro cuerpos en el buen tiempo de 57"1|5 con 59 y 1|2 kilos en el lomo, de manera que su triunfo es casi un hecho. Canje parcial de vales para llegar al final de la jugada, deben hacerse a Vent Rouge del Candilejas, que se mantiene invicta en dos presentaciones y a la que será difícil ganarle por lo mucho que corre en privado y por la feliz racha que acompaña a la citada ecurie. Otro que puede entreverarse es Coronel White a punto de ascender, según se desprende de sus buenos ensayos.

• Seguirá la Serie

Monna Vanna ganó las dos veces que corrió y todo coincide para suponer que seguirá la serie. Alto training, buenos ensayos y la buena estrella del Candilejas que alumbrará el camino de su tercera conquista a lo largo de 1800 metros del recorrido. El placé al final de la jugada siempre es tentador y por lo mismo, vale la pena buscar la mejor carta para obtenerlo y en tren de hallarla figuran en primer término Camerola y Solanera. La defensora de El Turf termina de clasificarse tercera de La Puerta y Porte Elizabeth en lance más bravo y anda como para ser la ganadora. En cuanto a Solanera, su chance es amplia por el mérito de su victoria sobre Bilymas en 2'19"2|5 en su penúltima presentación.

INSCRIPTOS EN LA TRIPLE

3ª Carrera — 1ª de la Triple — 1000 Mts. — A las 15.30

4 Ult. Perf.					ANOTADO	Perf.	o|c	JOCKEY	ks.
0S	0S	0L	0P	1	CHANSO'ERE	4910	19	no correrá	56
—	—	—	—	2	IRROMPIBLE	——	2	J.González	56
0L	3L	0P	4L	3	BANQUELINA	4833	10	A.D'Aponte	56
0L	—	—	—	4	MALEN	4881	13	C.Irisarri	56
0S	—	—	—	5	LADYLIKE	4806	15	X.X.	56
—	—	—	—	6	NAVECILLA	——	26	X.X.	56
4P	0P	6P	0P	7	P. DONNA	4598	3	O.Tévez	56
—	—	—	—	8	NENA LISTA	——	1	H.Anacona	56
0S	0P	—	—	9	P. DE ORO	4910	5	no correrá	56
0S	3S	—	—	10	DEEP EYES	4910	9	M.Carranza	56
2P	2S	6P	4P	11	MARJORIE	4864	21	O.Cosenza	56
0S	0P	—	—	12	AMBRISETE	4806	25	J.Rolón	56
4P	3S	0P	3S	13	QUERELA	4680	17	J.Camoretti	56
6S	4P	2S	5P	14	VETSERA	4910	16	no correrá	56
1S	0P	0S	4S	15	LA TRO'LINA	4910	20	no correrá	56
—	—	—	—	16	POYA	——	23	J.Lugrín	56
0S	—	—	—	17	(RAMIRA	4910	6	no correrá	56
5P	0P	—	—	18	(BRIXIA	4864	7	J.Torres	56
—	—	—	—	19	LUCIENTE	——	24	A.Cufré	56
0S	—	—	—	20	(BIYINS	4806	4	O.Pellegrino	56
—	—	—	—	21	(DANESA	——	11	P.Colmán	56
3P	2S	2P	3P	22	LUETTE	4560	12	J.R.García	56
0S	—	—	—	23	ES CARTA	4810	18	no correrá	56
0S	6P	5P	—	24	VOGUE	4910	8	no correrá	56
2S	0P	5P	0S	25	(TAVISIL	4810	27	C.Sauro	56
6P	4P	—	—	26	(FLORIAGE	4347	22	G.Rivero	56
0P	—	—	—	27	SALTARE	4864	14	F.Maldonado	56

4ª Carrera — 2ª de la Triple — 1000 Mts. — A las 16.20

1S	4S	0P	1B	1	RUBENCITO	4873	9	V.Emmolo	60
0S	4P	1S	0S	2	D. CHERRY	4873	10	no correrá	55
2S	3S	2P	1S	3	MARVELLOUS	4911	8	J.Torres	53½
0S	4S	5S	1L	4	Cnel. WHITE	4849	2	R.Encinas	53½
0P	6P	3S	1S	5	AVANZADO	3712	4	no correrá	53
0S	0L	0L	1L	6	CALIBRADO	4873	7	X.X.	53½
1P	1P	—	—	7	VENT ROUGE	4782	1	E.Olguín	52½
0L	0L	0L	4L	8	ROLL	3802	5	P.Quevedo	52½
6S	6S	0P	0L	9	VISTOBUENO	4804	6	no correrá	52½
0L	0L	0L	0L	10	CHAPERI	4717	3	C.Mon'gro	52½

6ª Carrera — 3ª de la Triple — 1800 Mts. — A las 17.50

5L	1P	3S	2P	1	SOLANERA	4834	5	O.Tévez	57
1P	1P	—	—	2	M. VANNA	4827	7	E.Olguín	57
3L	1L	0L	0L	3	ALUCHINATA	4879	8	C.Botta	57
4L	1L	0P	0S	4	ENFINTA	4834	13	I.Gorraiz	57
3S	3P	6S	1P	5	CAMEROLA	4870	4	C.Sauro	57
1S	4L	6P	3P	6	LITTLE FILLY	4913	2	no correrá	57
3S	0P	4P	3P	7	ELLY	4913	3	X. X.	57
4S	5S	0S	0P	8	MOYAHUA	4870	12	P.Quevedo	54
1L	3P	2L	0P	9	NEUILLY	4769	11	N.Fernández	54
0P	0L	0P	5P	10	VIRREINITA	4789	6	J.Martino	54
3L	0S	6P	1S	11	SANM'NIANA	4898	9	no correrá	54
0P	2S	0P	0P	12	MORDAZA	4789	1	O.Nardi	54
1L	0P	0P	0P	13	STAR FLEET	4830	10	J.Camoretti	54

SAN ISIDRO SABADO

COMPETIDORES Y MONTAS

PRIMERA CARRERA
2.200 Metros — A las 14.—

1 Al Tiro 57, A. Cufre
2 Viejo Alegre 57, R. Rodríguez
3 Eslovaco 57, F. Maldonado
4 Sample 57, A. Pauleau
5 Fine Trip 57, C. Sauro
6 El Correo 57, no correrá
7 Telefunken 57, no correrá
8 Marcelino 57, J. Vallejos
9 Televisor 57, no correrá
10 Killer 57, M. De Marco
11 Helenio 57, O. Cosenza
12 Yacanto 54, no correrá
13 Hincapié 54, G. Pereyra
14 Stark 54, H. Ciafardini
15 Pura Pinta 54, C. Sauro
16 Condimento 54, H. Artigas
17 Nácar 54, J. Caro
18 Tialoc 54, E. Navarro

SEGUNDA CARRERA
2.200 Metros — A las 14.40

1 Soguera 55½, J. Camoretti
2 Ventisca 55½, H. Ciafardini
3 Gratarola 54, O. Cosenza
4 Berta Teresa 54, J. Ramallo
5 Rope Tarick 54, J. Torres
6 Grand Maman 54, C. Sauro
7 Miami 53½, no correrá
8 Góndola 53½, no correrá
9 Moriah 53½, I. Leguisamo

TERCERA CARRERA
1.000 Metros — A las 15.30
(Comienza la triple)

1 Chansonniere 56, no correrá
2 Irrompible 56, J. González
3 Banquelina 56, A. Daponte
4 Malen 56, C. Irrisari
5 Ladylike 56, X. X.
6 Navecilla 56, X. X.
7 Piccola Donna 56, O. Téves
8 Nena Lista 56, M. Anacona
9 Puerta de Oro 56, no correrá
10 Deep Eyes 56, M. Gamarco
11 Marjorie 56, O. Cosenza
12 Ambrisette 56, J. Rolón
13 Querela 56, J. Camoretti
14 Vetsera 56, no correrá
15 La Trottolina 56, no correrá
16 Poyá 56, J. Lugrín
17 (Ramira 56, no correrá
18 (Brixia 56, J. Torres
19 Luciente 56, A. Cufré
20 (Biyina 56, O. Pellegrino
21 (Danesa 56, P. Colman
22 Luette 56, J. R. García
23 Es Carta 56, no correrá
24 Vogue 56, no correrá
25 (Tavisil 56, C. Sauro
26 (Floriage 56, G. Rivero
27 Saltaré 56, F. Maldonado

CUARTA CARRERA
1.000 Metros — A las 16.20
(Continúa la triple)

1 Rubencito 60, V. Emmolo
2 Don Cherry 55, no correrá
3 Marvellous 53½, J. Torres
4 Coronel White 53½, R. Encinas
5 Avanzado 53, no correrá
6 Calibrado 52½, X. X.
7 Vent Rouge 52½, E. Olguín
8 Roll 52½, P. Quevedo
9 Vistobueno 52½, no correrá
10 Chaperi 52½, C. Montenegro

QUINTA CARRERA
1.100 Metros — A las 17,5

1 (Inflexible 57, F. Irigoyen
2 (Usia 56½, E. Jara
3 Favela 55, J. Vallejos
4 Centarca 54½, J. Camoretti
5 Euménide 53½, E. Olguín
6 H. Queen 53, R. Zapata
7 Real Corona 51, R. Encinas

SEXTA CARRERA
1.800 Metros — A las 17.50
(Finaliza la triple)

1 Solanera 57, O. Teves
2 Monna Vanna 57, E. Olguín
3 Aluchinata 57, C. Botta
4 Enfinta 57, I. Gorraiz
5 Camerola 57, C. Sauro
6 Little Filly 57, no correrá
7 Elly 57, X. X.
8 Moyahuá 54, P. Quevedo
9 Neuilly 54, N. Fernández
10 Virreinita 54, J. Martino
11 Sanmartiniana 54, no correrá
12 Mordaza 54, O. Nardi
13 Star Fleet 54, J. Camoretti

SEPTIMA CARRERA
1.600 Metros — A las 18.40

1 Garson 56, N. Fernández
2 Torrente 56, M. Ciafardini
3 Stares 56, F. Irigoyen
4 Alberto Luis 56, no correrá
5 Lord Bey 56, C. Irrisari
6 Tatín 56, O. Teves
7 Malargue 56, X. X.
8 Vatinius 56, no correrá
9 Salarnek 56, J. C. Díaz
10 Omicrón 56, H. Anacona
11 Mambrino 56, P. Quevedo
12 (Kromprinz 56, no correrá
13 (Rumores 56, J. Torres
14 Guitarreando 56, P. Sierra
15 Bandón 56, O. Nardi
16 Siempre Bravo 56, E. Navarro
17 (Chantajista 56, C. Sauro
18 (Renombre 56, C. O. Sáenz
19 No Noise 56, J. Romero
20 Flotador 56, L. Canú
21 Sajón 56, O. Cosenza
22 Speyside 56, no correrá
23 Ben Atou 56, F. Maldonado
24 El Chiri 56, O. Chamorro
25 Sheriff 56, M. Ventura

OCTAVA CARRERA
1.600 Metros — A las 19.30
(Aprendices sin descargo)

1 El Mixto 56, X. X.
2 His Boy 56, R. Rodríguez
3 Halaguero 56, J. Ortiz
4 Maléfico 56, O. Teves
5 King's Knight 56, X. X.
6 Pirque 56, O. Nardi
7 Vialgo 56, J. Martino
8 Istrión 56, X. X.
9 Petrolero 56, J. Lugrín
10 Arabe 56, O. Nardi
11 Kromprinz 56, no correrá
12 Fellagh 56, A. López
13 Yacán 56, J. Torres
14 Tahur 56, O. Cosenza

Muy Sostenido fue el Tren en el Comienzo

Haciendo su propio juego, Cuentamusa hizo suyo el handicap especial, esta tarde en Palermo. Y tuvo que apurar el ritmo en el primer tramo, cuando se le acercó Obán, para luego volver a regularlo y ganar caminando con un remate de 13"1|5. Estos son los parciales:

Primeros	200 en	12"4|5	Ultimos	2300 en	2'23"3|5
"	500 "	31"3|5	"	2000 "	2' 4"3|5
"	1000 "	1' 2"	"	1500 "	1'34"2|5
"	1500 "	1'32"2|5	"	1000 "	1' 4"
"	2000 "	2' 3"2|5	"	500 "	33"
"	2300 "	2'23"1|5	"	200 "	13"1|5

NOVEDADES DE LA REUNION

En la reunión realizada en el hipódromo de Palermo, se registraron las siguientes novedades:

Primera carrera: Informó el Servicio Veterinario, que Piripipá presentaba claudicación de los miembros posterior y anterior izquierdos.

Tercera carrera: Se presentó el cuidador José Fernández, para expresar su disconformidad por la performance cumplida por Petraca. El jockey C. Sauro manifestó que Sweetest sufrió inconvenientes a los pocos metros de la largada, y O. Nardi, O. Teves y A. Etchart dejaron constancia de los tropiezos que tuvieron Loada, Clasella y Petreca.

PERFORMANCES DE LOS INSCRIPTOS EN LA TRIPLE

3712
Palermo 2-3-65
Pista normal
2.000 — 2'4"1|5
1 Arret 56
2 Auteuil 56 — 2 cp
3 Bomarc 56 — 5 cp
4 Pichin 56 — ½ cp
5 Brindisi 56 — ½ cp
6 N. Quick 54 — ½ cz
7 Fablero 53 — el pz
8 Cohete 56 — ½ cp
9 Talo 54 — 1 cp
10 Hoyito 54 — 1½ cp
U. Avan'do 56 — 7½ cp

3802
La Plata 28|3|65
(Pista normal)
1400 — 1'27"
1 Chingolito 56
2 Peristilo 56 — ¾ cp
3 Patrifar 56½ — ½ cz
4 B.Fósforo 56 — ½ cz
5 T. Negro 56 — 5 cp
6 Nikko 56½ — ¾ cp
7 Miguel A. 56 — cz
8 A. Leal 56½ — ½ pz
9 Restau'dor 56 — ½ cz
U Roll 53½ — 1 cp

4247
Pal. 10-7-65
(Pista normal)
1100 — 1'3"
1 R. Pereira 52
2 Ivere 55 — 1 cp
3 A'turado 54 — 8½ cp
4 Castex 54 — cab
5 Stamura 55 — 2½ cp
6 Aguapé 54 — pzo
7 Sgraffio 52 — 2 cp
8 El As 52 — 4 cp
U. Bonigol 53 — 2 cp

4598
Palermo 3-10-65
(Pista normal)
1100 — 1'4"2|5
1 Abeara 56
2 R. Shoe 56 — 1½ cp
3 Nancy 56 — 1½ cp
4 P. Donna 56 — ¾ cp
5 B. Beni 56 — 4 cp
6 Piperita 56 — hoc
7 E. Corona 56 — cab
8 Epope 56 — pzo
9 Ac'dillada 56 — 1½ c
10 L'bardia 56 — ¾ cp
11 Egotista 56 — 2 cp
12 Eternally 56 — 1 cp
13 Edurnia 56 — 2½ cp
14 Inania 56 — cab
15 Charter 56 — 1 cp
16 Delicatesse 56 — ½ c
17 E.Romana 56 — 6 cp
18 Radicana 56 — 5 cp

4680
Pal'mo 23-10-65
(Pista Normal)
1100 Mts — 1'5" 2|5
1 R. Shoe 56
2 Huinca 56 — 2½ cp
3 S. Moon 56 — ½ pz
4 Querela 56 — 3 cp
5 Overture 56 — 1½ cp
6 M. Carpet 56 — 2 cp
7 S. Cross 56 — 1 cp
8 Dignity 56 — 4 cp
9 L. C'eda 54 — 3½ cp
10 G. Bell 56 — la cb
11 S. Verde 54 — 2½ cp
12 Ban'lina 56 — 1 cp
U. Carlina 56 — 3 cp

4717
L. P. 31-10-65
(Pista normal)
1200 — 1'12"2|5
1 Famuel 57
2 Huincas 56 — 5 cp
3 C'talupe 55 — cab
4 Morumbi 55 — ¾ cp
5 S. Arturo 51 — 1 cp
6 Fatraló 53 — ½ cp
7 Prulorán 59 — ¾ cp
8 Tucaso 51 — 1½ cp
9 Calibrado 54 — 1 cp
10 Chaperi 50 — 1 cp
11 Churrón 54 — 1 cp
12 B. Smoke 51 — ½ cp
Bloom 53
U. Barbecué 55

4730
L. P. 1-11-65
(Pista normal)
1200 — 1'14"
1 Q. Mucho 56
2 Every 53 — 1 cp
3 B'quelina 56 — pz
4 Cabrilla 53 — 2 cp
5 Lunática 56 — 4 cp
6 Rec'dación 56 — cz
7 P. Burra 56 — ½ cp
8 La R'al 56 — 1½ cp
9 Carilina 52 — 1½ cp
10 Difícil 56 — 1½ cp
11 Nit'cia 53½ — ½ cz
12 Sonata 54 — pz
13 Ely 55 — ½ pz
14 H'garita 53 — 2 cp
15 Adolia 56 — 1½ cp
16 Bicky 56 — 2 cp
17 Treta 53 — 1½ cp
18 Lackday 53 — 1 cp
19 Guapeza 56 — 2½ cp
20 B. Isle 52 — 2½ cp

4769
S. I. 17-10-65
1000 — 58"2|5
(Pista normal)
1 Marvellous 57
2 Somerset 57 — 5 cp
3 H. Ho'p 57 — 2½ cp
4 Barzal 57 — 1½ cp
5 Directo 55 — ½ cz
6 Spur 57 — 1½ cp
7 Sachet 57 — pz
8 Sergeant 57 — cz
9 Cent'bury 57 — ¾ cp
10 Flor'ondio 57 — 1 cp
11 Poverino 57 — pz
12 M.M'acho 55 — ½ cp
13 Hincapié 54 — 1 cp
14 Fila'ntor 54 — 1½ cp
15 Qué B'nito 57 — 2 cp
16 Tornadizo 57 — 5 cp

4782
Pal. 11-11-65
1100 — 1'8"
(Pista normal)
1 V. Rouge 55
2 M. Pi'ola 57 — ½ pz
3 Dusha 57 — 1 cp
4 R'nclar 54 — 1½ cp
5 N'dlich 57 — 2½ cp
6 En Lata 55 — ½ cp
7 Acadina 53 — v|m
8 Tamisa 55 — 6 cp
9 Londa 57 — 4 cp
10 Pepsy 57 — ½ cp

4789
Pal. 14-11-65
(Pista normal)
2.200 — 2'19"2|5
1 Solanera 57
2 Bylimas 56 — vs cp
3 Carmag'la 56 — el pz
4 Alevilla 54 — 2 cp
5 Al'drada 56 — 1½ cp
6 Anabella 54 — ¾ cp
7 Mordaza 56 — ½ cp
8 Virreinita 56 — 1 cp
U. Tiberiana 57 — vs cp

4804
S. I. 14-11-65
(Pista normal)
2400 — 2'29"4|5
1 Mar y Cielo 57
2 Producto 55 — 1 cp
3 Ata'qui 51 — 2½ cp
4 Cli'ática 53 — hc
5 Tritón 54 — 10 cp
6 Vis'bueno 54 — 12 cp

4806
S. I. 14-11-65
(Pista normal)
1000 — 57"4|5
1 Lectura 56
2 Luette 56 — 4½ cp
3 Malice 56 — 2 cp
4 Lom'dia 56 — hc
5 Cadencia 56 — ½ pz
6 Dell'tesse 56 — pz
7 A'brisette 56 — 3 cp
8 M. Le'gua 56 — ½ pz
9 Rian'dad 56 — v|m
10 Biyina 56 — 1½ cp
11 Ladylike 54 — cz
12 Cocaleca 53 — cz
13 Defensa 52 — 2 cp

4810
S. I. 14-11-65
(Pista normal)
1000 — 58"2|5
1 Cenrrillón 56
2 Tavisil 56 — 3 cp
3 D. Eyes 56 — 1½ cp
4 Hiscal 56 — 3 cp
5 Fantastic 56 — ¾ cp
6 Su'lista 56½ — ¾ cp
7 Chan'ére 56 — 2½ cp
8 Es Carta 56 — ¾ cp
9 Martine 56 — cz
10 Treta 56 — ¾ cp
11 Lizzette 56 — 1½ cp

4827
Pal'mo 20-11-65
(Pista normal)
1600 — 1'37"2|5
1 M. Vanna 53
2 Sof'cada 54 — 2½ cp
3 J. Maja 54 — 1½ cp
4 M. Clara 54 — ½ cp
5 Ruempa 55 — 1 cp
6 Alm'drada 52 — 2 cp

4833
L.Plata 21-11-65
(Pista normal)
1200 — 1'13" 1|5
1 Lombardia 56
2 P. Jolie 56 — 5 cp
3 Lunática 56 — 4 cp
4 Siar 55 — pz
5 Every 53 — 1 cp
6 Ely 56 — 2 cp
7 Baquelina 56 — ½ cp
8 Sculptora 56 — 1 cp
9 P. Moon 53 — cz
10 Aliviosa 56½ — cz
11 Argonina 56 — 1 cp
12 S'plicidad 53 — 2 cp
13 Litereña 54 — ½ cp
14 Torchita 53 — 2 cp
15 Nicolasa 53 — 2½ cp
U Gilcola 56 — v|cp

4834
L.Plata 21-11-65
(Pista normal)
2300 - 2'27"2|5
1 Yerberona 48
2 Strass 56½ — pz
3 Carpintera 54 — 6 cp
4 Enfinta 50½ — ¾ cp
5 Sola'ra 51½ — 2½ cp
6 U. Luca 54 — 4 cp

4849
S. I'dro 21-11-65
(Pista normal)
1600 — 1'35"4|5
1 Auteuil 54
2 Spoleto 56 — 1 cp
3 V. Viejo 57 — pz
4 Ramitos 54 — v|m
5 Dereojo 57 — ¾ cp
6 Acestes 54 — 1 cp
7 C. W'tte 56 — 2½ cp
8 Beg'man 56 — 1 cp
9 Estaño 52 — ½ cp
U Lapso 52 — 1 cp

4860
Paler. 27-11-65
1100 — 1'5"
1 Medianoche 56
2 Malice 56 — 2 cp
3 Luette 56 — v|s
4 Nabuba 56 — 1½ cp
5 Culm'tion 56 — 3 cp
6 Eternally 56 — 1 cp
7 L|Chum'da 56 — 2 cp
8 L|Trov'a 56 — 1½ cp
9 C. Rose 56 — cb
10 Guiñapa 54 — ¾ cp
U Certanniy 53 — 1 cp

4864
Paler. 27-11-65
1100 — 1'6"3|5
1 Cadencia 56
2 Marjorie 56 — ¾ cp
3 Palomba 56 — ¾ cp
4 Vetsera 56 — 1 cp
5 Brixia 56 — 2½ cp
6 Furriñita 56 — 1 cp
7 Hiscal 56 — 1½ cp
8 Saltare 56 — 2 cp
9 Radical 56½ — cb
10 Romura 54 — 3 cp
11 La Real 56 — 2 cp
12 J. Jaine 56 — 1 cp
U P'Divina 56 — 2½ cp

4870
S. Isid. 28|11|65
2000 — 2'3"1|5
1 La Puerta 53½
2 P. E'abeth 52 — 1 cp
3 Camerola 54 — ½ cz
4 Moyahuá 54 — ½ pz
5 J. Maja 51½ — 5 cp

4873
S. Isid. 28|11|65
1000 — 57"1|5
1 Rubencito 59½
2 Barajando 56 — 4 cp
3 M'vellous 56 — ½ cp
4 Beneficio 51 — ½ pz
5 Ardido 56 — el hc
6 Batilio 56 — 1 cp
7 D.Cherry 56 — ¾ cp
U C'ibrado 53½ — 3 cp

4879
L. P. 30-11-65
(Pista pesada)
2100 — 2'18"3|5
1 White Seven 52
2 Triada 50 — 2 cp
3 Aluchin'ta 57 — 5 cp
4 Benita 55 — 2 cp
5 Af'nera 52 — 2½ cp
6 Montespán 54 — 6 cp

4881
L. P. 30-11-65
(Pista pesada)
1300 — 1'21"3|5
1 Every 53
2 Aliviosa 56 — cz
3 Lackday 53 — ½ cp
4 Bab'cham 53 — ¾ cp
5 L.Pas'ra 56 — 2½ cp
6 Po'e. Jolie 56 — 4 cp
7 Parejona 53 — 6 cp
8 Malén 56 — 7 cp
9 Guapeza 52 — 2 cp
10 Torchita 56 — 4 cp
11 Baq'eada 53 — ¾ cp
12 Amita 54 — 4 cp

4898
L. Plata 4-12-65
1600 — 1'41"
1 Tirata 57
2 Tsou-Hi 56½ — 3 cp
3 San'ti'na 53 — 1½ cp
4 Benita 54 — 1 cp
5 Ch'leta 53, — 1 cp
6 Bricelina 56 — 4 cp

4910
Palermo 5-12-65
1000 - 1'2|5
1 La Trottolina 56
2 S. Moon 56 — ½ pz
3 Malice 56 — 1½ cp
4 P.d.N'elles 57 — 2 cp
5 Cocaleca 56 — 1 cp
6 Vetsera 56 — 1 cp
7 Eternally 56 — 2 cp
8 Vogue 56 — 1½ cp
9 Palomba 56 — ½ cz
10 D. Eyes 56 — ½ pz
11 Ramira 56 — 1 cp
12 Su'alista 56 — 1½ cp
13 S. Verde 56 — 2 cp
14 Pucusana 56 — cz
15 P. de Oro 56 — 4 cp
16 Omisa 56 — 3 cp
17 Chansonlere 56 — cz
U Hainan 52 — 3 cp

4911
Palermo 5-12-65
(Pista normal)
1000 - 58"1|5
1 Barranga 54
2 M'ellous 56 — 1½ cp
3 Barzal 56 — 5 cp
4 Mosen 56 — el pz
5 G. Largo 56 — el pz
6 D. Dance 56 — 2 cp
7 Beneficio 56 — ¾ cp
8 B.Smoke 56 — 2½ cp
9 L. Druso 56 — 1 cp
U Arnaldín 56 — ¾ cp

4913
Palermo 5-12-65
(Pista normal)
1400 - 1'23"4|5
1 L. Filly 56
2 A'lancia 50 — 2½ cp
3 Elly 54 — 1½ cp
4 Harolda 56 — ¾ cp
5 P.Imperial 56 — emp
6 E. Rota 56 — emp
7 P'ranita 53½ — el pz
8 Contrita 56 — 1½ cp
U P.E'beth 54 — 1½ cp

EL GLOBO DE LA SUERTE

Con motivo del feriado de esta tarde, la lotería de Córdoba jugará mañana.

CORDOBA

10 Premios, a las 13

1	de $	10.000.000
1	" "	1.000.000
1	" "	240.000
1	" "	120.000
1	" "	45.000
5	" "	15.000

Las Ultimas 10 Grandes

38.072	29.662
34.815	19.148
33.886	22.594
20.611	9.642
9.284	14.855

Atrasados a la Grande
Centena: 1

31 Sorteos sin Salir
Decena: 2
21 Sorteos sin Salir
Unidad: 0
37 Sorteos sin Salir
FAVORITO: 920

Dos Cifras Atrasadas
80 — 66

Atrasados a los Premios

78	18	87	10
49s.	41s.	38s.	35s.
Centena	Decena		Unidad
1	6		1

FAVORITO: 161.

Combinación Factible
20 — 61

MOSCU: PROTEGEN LA EMBAJADA YANQUI

Hay Millares de Rusos Dispuestos a Atacarla

MOSCU, 8 (France Presse). — Milicianos soviéticos en uniforme tomaron posición, a primeras horas de la tarde, cerca de la embajada de los Estados Unidos en Moscú, debido a las manifestaciones anti-norteamericanas que se desarrollan, desde esta mañana, en toda la capital. Al caer la noche, el embajador de los Estados Unidos tomó su primera medida de protección: hacer retirar todos los vehículos occidentales estacionados frente a la fachada principal. Los manifestantes están dispuestos a atacar la embajada.

En el mismo momento, 2000 personas concentradas frente a la "Estación de Kiev" manifestaban con gritos de hostilidad contra los norteamericanos.

Por otra parte, a la misma hora, unas 600 personas abandonaban el recinto del estadio Lenin, donde una manifestación semejante, centrada en "Paz en el Vietnam" y "terminar con la agresión", acababa de celebrarse.

Estas manifestaciones populares se producen después de una preparación sicológica de la población, campaña lanzada hace algunos días con un vigor y una amplitud sorprendentes, orquestada, más especialmente, en numerosas reuniones en los lugares de trabajo y a través de un "correo de los lectores", cada vez más abundante en los periódicos.

Todavía hoy la prensa publica cartas de protesta contra la política norteamericana en el Vietnam, con títulos que dicen, entre otros: "Los bárbaros no se calman" y "Un castigo ejemplar les aguarda".

Los observadores atribuyen un doble objetivo a esta campaña "de agitación": Por una parte, preparar la URSS y la opinión mundial a eventuales iniciativas soviéticas concernientes al Vietnam, y, por otra, "reventar el abceso" chino-soviético y preparar los espíritus a un programa común relacionado con el Vietnam, susceptible de ser aprobado por una eventual conferencia restringida de partidos comunistas.

• Ataca Kosygin

NUEVA YORK, 8 (Associated Press). — El primer ministro soviético Alexei Kosygin ha acusado a los Estados Unidos de agitar una psicosis militar en el mundo y forzar a la Unión Soviética a acrecentar su presupuesto militar en un cinco por ciento.

Al referirse al comercio exterior de Rusia, declaró que continuará adaptándose a los mercados en América latina, Europa, Asia y Africa.

• Reporteado

Kosygin fue entrevistado en el Kremlin, el lunes, por James Reston, un redactor asociado del New York Times. El diario dice que el jerarca soviético aprobó un transcripto de su declaración, que aparece hoy en el "New York Times".

Reston dijo que fue éste el más enérgico ataque de Kosygin contra la política exterior de los Estados Unidos desde que asumió el poder hace casi catorce meses.

CATORCE MUERTOS EN UN ACCIDENTE EN EL BRASIL

SAN PABLO, 8 (ANSA). — Catorce muertos y 30 heridos, en grave estado la mayoría, constituyen el trágico saldo de un accidente ocurrido en la carretera Goiana-San Pablo. Un autobús que se dirigía a la capital paulista chocó violentamente con un camión pesado que avanzaba en sentido opuesto. El camión se había adelantado imprudentemente a otro vehículo en la ruta y no pudo evitar el impacto contra el micro. Entre las víctimas figuran algunos soldados de la guardia presidencial.

crónica EN EL MUNDO

TERCERA SECCION

Buenos Aires, Miércoles 8 de Diciembre de 1965

FUE CLAUSURADO HOY POR EL PAPA EL CONCILIO ECUMENICO

Paulo VI Donó 20.000 Dólares a una Congregación Argentina

CIUDAD DEL VATICANO, 8 (Associated Press, Reuter y ANSA). — A las 12.5 GMT de hoy se declaró oficialmente clausurado el Concilio Ecuménico Vaticano Segundo después de tres años de deliberaciones. El arzobispo Pericle Felici, secretario del Concilio dio lectura a la bula papal que oficialmente pone fin a sus actuaciones.

El Vaticano publicó una breve declaración pontificia dando clausura formalmente al Concilio y declarándolo como el más extraordinario de las 21 asambleas generales de la Iglesia. Señala que todos los católicos romanos están obligados a aceptar sus decisiones, que abren una nueva era de reforma dentro de la Iglesia y de mejores contactos con el resto del mundo. Ese mensaje declara invalidados todos los argumentos que se habían elevado contra las decisiones del Concilio. El papa Juan XXIII fue la figura central al darse apertura a esta magna asamblea ecuménica el 11 de octubre de 1962; su sucesor Paulo VI era hoy centro de la pomposa y resplandeciente ceremonia de clausura de este vigesimoprimer Concilio. Hoy, día de la Inmaculada Concepción, es un día de gran festividad para todos los católicos del mundo.

Un hecho inusitado señaló esta ceremonia. El papa Paulo VI entregó cheques por un monto de 90.000 dólares para caridad en cinco naciones como "un símbolo de la caridad de toda la Iglesia, unida en torno del Papa en la persona de sus obispos". Un cheque de 20.000 dólares fue entregado a una orden religiosa de la Argentina, con destino a proyectos sociales. El resto fue distribuido entre Jordania, India, Pakistán y Cambodia. Al mismo tiempo, el Papa dirigió mensajes especiales a los gobernantes de los países del mundo, a los intelectuales, artistas, mujeres, obreros, pobres y enfermos; y a la juventud. La piedra fundamental de una proyectada nueva iglesia en Roma que conmemorará este Concilio Ecuménico, fue colocada junto al trono pontificio en frente de la basílica de San Pdero, y será bendecida después de la misa. La nueva iglesia llevará el nombre de Nuestra Señora, Madre de la Iglesia.

El vigésimoprimer Concilio Vaticano, el primero en casi un siglo, emitió 16 decretos que buscan renovar gran parte del propio credo de la Iglesia, el poder eclesiástico, y hace nuevos y vigorosos enfoques a todos los hombres fuera de la Iglesia en todo el universo. La unidad cristiana es uno de los principales objetivos en la renovación católica.

El costo del Concilio ha sido estimado en 20 millones de dólares, el Vaticano pagó los gastos de viaje y estadía aquí de cerca de un millar de obispos que no podían costeárselo. Recibió una cuenta de medio millón de dólares por la impresión de todos los documentos del Concilio, algunos de los cuales tuvieron siete versiones distintas, y por las 544 votaciones tomadas durante las cuatro sesiones anuales. Se utilizaron camiones repletos de papeles, debido a que se emitieron 1,2 millones de votos separados y comunicados diarios en casi una docena de idiomas para 2.616 periodistas de todo el mundo acreditados aquí. Con la inclusión de los teólogos y colaboradores de los obispos, el número de participantes directos en el concilio fue estimado en 10.000 personas, y el costo diario del Concilio fue de aproximadamente 50.000 dólares.

CONCILIACION. Paulo VI junto al patriarca Athenagoras, momentos después de darse a conocer la declaración, por la cual se levanta la excomunión entre católicos y ortodoxos, al finalizar el Concilio Ecuménico. (Radiofoto de los servicios permanentes de Associated Press, exclusiva para CRONICA).

KENNEDY: "LA REVOLUCION DEJARA UN SALDO AMARGO"

NUEVA YORK, 8 (France Presse). — La revolución social en América Latina producirá una "cosecha muy amarga" a menos que los Estados Unidos y las otras naciones del hemisferio no se esfuercen en satisfacer las aspiraciones de los pueblos latinoamericanos, declaró hoy el senador Robert Kennedy.

Respondió a numerosas preguntas declaró especialmente:

1) El distanciamiento entre los países ricos y las naciones pobres se amplía.

2) La actitud de América Latina en relación con Estados Unidos es amistosa. Los países latinoamericanos se orientan hacia norteamérica para ser guiados en el plan político.

3) En todas las entrevistas que sostuvo Kennedy, Cuba le fue mencionada una sola vez.

COLOMBIA: LOS CURAS NO DEJAN LA LARGA SOTANA

BOGOTA, 8 (France Presse). — Los sacerdotes de Colombia y Ecuador serán los únicos de toda América que continuarán usando la larga y pesada sotana

Aún cuando no se conoce una determinación oficial, el periódico cree que el cardenal Luis Concha y los obispos son partidarios de que los clérigos y las monjas colombianos continúen utilizando sus hábitos actuales.

DIMITIO UN CONSEJERO DE LYNDON JOHNSON

AUSTIN, Texas, 8 (France Presse). — Mc George Bundy, consejero del presidente norteamericano Lyndon Johnson para las cuestiones de seguridad nacional, abandonará este puesto el 28 de febrero próximo para ser nombrado presidente de la Fundación Ford, dijo hoy el portavoz de la Casa Blanca.

Bundy, que cuenta 46 años de edad, percibe actualmente unos emolumentos anuales de 28.500 dólares. En su nuevo destino percibirá la cantidad de 75.000 dólares.

Bill Moyers, portavoz de la Casa Blanca, precisó que la dimisión de Bundy, que fue anunciada por una carta escrita de su puño y letra, fue acogida por el presidente Johnson con "un pesar sincero". Moyers subrayó que Johnson tenía un plazo de tres meses para encontrar un sustituto de Bundy, antiguo decano de la célebre Universidad de Harvard, que fue llamado por el extinto presidente John F. Kennedy para formar parte del equipo de la Casa Blanca, en 1961.

Ningún nombre fue citado por Moyers para reemplazar a Bundy, e inclusive se planteó la cuestión de dejar el puesto sin cubrir, en cuyo caso el presidente Johnson recurriría de una manera más directa al Departamento de Estado.

ZOZOBRO UN BARCO EN COLOMBIA: 10 MUERTOS

MEDELLIN, 8 (ANSA). — Diez personas perecieron al chocar y zozobrar una embarcación de pequeño calado que transportaba pasajeros, en el río Cauca, jurisdicción de San Benito. La lancha llevaba 1 5pasajeros y un equipo cinematográfico para ser instalado en un pueblo de las cercanías. La mayor parte de las víctimas venía de la localidad de Córdoba, para prestar servicios en una hacienda situada en Puerto Bélgica, a una hora más de viaje, de donde ocurrió el accidente.

• Rescatan un Cadáver

Las autoridades informaron que solo un cadáver había sido rescatado hasta el momento y que se proseguía la búsqueda. Se dijo también, que la embarcación chocó contra una roca y el impacto destrozó la quilla y el piso de la lancha.

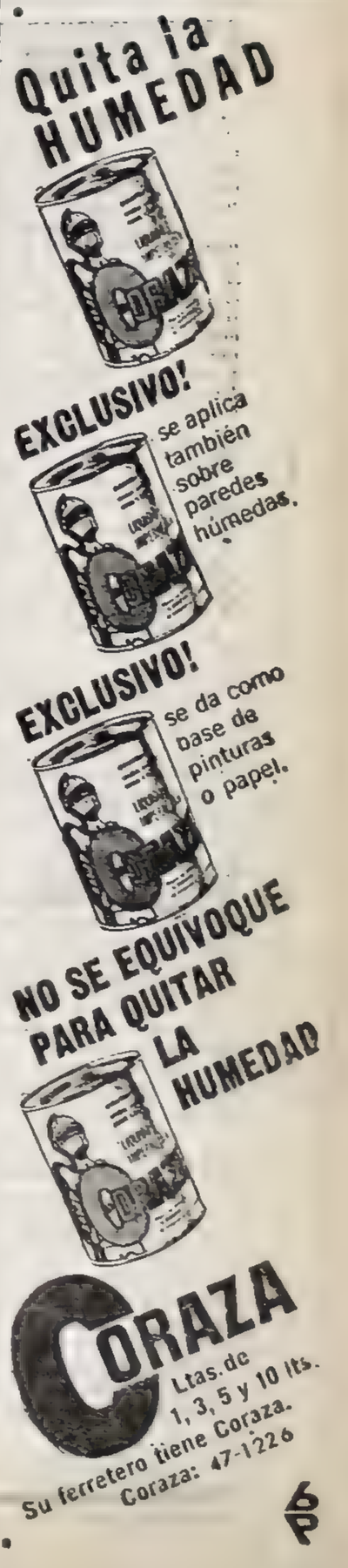

RESCATARON 5 CADAVERES DEL C-46

PANAMA, 8 (France Presse). — Los cadáveres de cinco de los siete ocupantes del avión carguero argentino "C-46" que se estrelló ayer a las 3.15 locales frente a la desembocadura del Río Bayamo fueron recuperados por dos lanchas patrulleras norteamericanas. Solo un cadáver fue hallado entero, los otros cuatro estaban quemados y desmembrados, por lo que parece imposible identificarlos.

El embajador argentino, Rodolfo Baltierrez, se encontraba en los muelles de Balboa cuando fueron desembarcados los cadaveres.

El argentino Luis Cheyola, exportador de caballos, se salvó del accidente al resolver quedarse en Panamá en el último momento. El accidente ocurrió pocos minutos después de despegar el aparato rumbo a Buenos Aires del aeropuerto de Tocumen. Los siete ocupantes del avión eran: piloto: Visir Martínez, comandante retirado de la aviación argentina; copiloto, Francisco Auleta; tripulantes: Pascual Muñoz y Armando Caballini; pasajeros: los cuidadores de caballos Pedro Lisa, Amalio Roberto Luna y un tercero apellidado Velázquez.

Esta madrugada partió un avion con directivos de Aerolíneas Carreras, para identificar los cuerpos hallados en el lugar en donde cayo el avión de esa compañía, que se estrelló en las inmediaciones de Panamá.

Este avión, que se estrelló cinco minutos despues de haber despegado del aeropuerto de Tocumen, llevaba a siete personas a bordo: Jose Visir Martinez, comandante; Aldo Ruben Pascual, 2º comandante; Francisco A. M. Auletta, copiloto; Agosto Caballini, mecánico; Pedro Lissa; R. N. Ramallo y E. Velázquez, cuidadores de caballos.

Estos cinco cadáveres que fueron rescatados y a los cuales la comisión de la compañía fue a reconocer esta madrugada, fueron recogidos a las 14 horas de ayer, por una lancha patrullera norteamericana que colaboro en el rescate. Los representantes de Aerovías Carreras, decidirán acerca del destino de los restos encontrados.

La esposa del segundo comandante, Aldo Rubén Pascual, domiciliada en Venezuela 436, 4º piso, departamento C, de esta capital, se encontraba todavía sumida esta mañana en el estupor que le produjo la terrible noticia.

La señora Nieves Sánchez y Aldo Rubén Pascual se habían casado el 26 de enero, hace 16 años. Ambos oriundos de la provincia del Chaco, en donde se habían conocido. No tenían hijos y eran muy compañeros. El aviador se había recibido en La Plata, en 1947, y desde entonces había desempeñado su oficio con gran seguridad.

El viernes se había despedido de su señora, a las 6 de la mañana. Fue la última vez que ella lo vio.

—A pesar de habernos acostado muy tarde, declaró la señora, se encontraba de muy buen humor.

La esposa del segundo comandante, declara estar convencida de que ninguno de los cuerpos hallados, es el de su marido:

—Yo me inclino a creer que el de mi marido esta dentro de la cabina, que ha sido encontrada intacta.

PRIMERA COMUNION. El sacerdote administra la hostia a la pequeña que va a comulgar. Hoy, día de la Inmaculada Concepción, el clásico ritual se repitió en todos los altares. La ciudad hizo un alto para dar paso al albo peregrinar de niños hacia esa primera cita con el misterio divino.

EL PRESIDENTE EN MISA DE COMUNION EN OLIVOS Y EN UN JARDIN INFANTIL

En todo el país se celebra hoy una de las fechas más hondas y de mayor significación de la Iglesia Católica: la festividad de la Inmaculada Concepción. Millares de niños en todo el país acudieron a ésa su primera cita con el misterio de la Divinidad; que quedará imborrable en su recuerdo y el de sus familiares, como el día de "la primera comunión".

La ciudad hizo un alto para dar paso a ese albo peregrinar de los niños hacia los altares, celebrándose misas impetratorias en todos los templos.

En la residencia presidencial de Olivos, con tal motivo, se entronizó una imagen de la Virgen de Luján en la capilla de la Virgen María levantada hace un año en dicho lugar. Asistieron a la ceremonia el presidente, doctor Arturo Illia y su esposa y posteriormente se celebró una misa de comunión que estuvo a cargo del reverendo padre Arroyo.

Asistieron, igualmente, 150 alumnos de escuelas de la provincia de Jujuy, que están pasando sus vacaciones en la colonia infantil que funciona en la residencia. Por último, el Presidente y su esposa estuvieron presentes en el acto de inauguración de las nuevas aulas del jardín de infantes de dicha colonia.

SOLICITADA

Respuesta a un Impostor

ESTOS SON LOS HECHOS

Frente a una audaz solicitada del Sr. Andrés Framini y el oficialismo textil, donde otra vez se pretende jugar ante el gremio la vieja comedia del **"pobrecito Framini perseguido"**, la Lista Lealtad Azul y Blanca expone los siguientes hechos:

1) En setiembre último se reunió en Córdoba el congreso nacional del gremio. Este congreso fue impugnado por la digitación probada de un sector de delegados, perpetrada por el oficialismo.

El Sr. Framini sabe que un congreso así no puede hacerse sin la benevolencia del ministro de Trabajo, Dr. Solá. Sin embargo el congreso se hizo y terminó "normalmente", según el gobierno.

2) En el mismo congreso se impidió el acceso al local de la AOT de un grupo de afiliados de Quilmes, presuntamente expulsados "en secreto". Aún expulsados de verdad, de acuerdo al Estatuto, dichos afiliados tenían el derecho y la obligación de recurrir al congreso del gremio. Durante 3 días una banda de gente armada (inclusive con una ametralladora), impidió entrar a estos afiliados. Estaba presente el inspector del Ministerio de Trabajo, que silbaba distraído durante los 3 días.

El Sr. Framini sabe que esto solo se puede hacer con la protección y la complicidad del gobierno.

3) Ya en pleno proceso electoral el oficialismo hizo cosas como éstas: a) Despidió, como si el Sr. Framini fuera patrón, a los empleados de la AOT que simpatizaban con la lista Azul y Blanca; b) Allanó la imprenta del sindicato, dependiente de la Secretaría de Prensa, y la está haciendo funcionar al servicio de la lista oficialista; c) Infló los padrones en alrededor de 50.000 afiliados "fantasmas". Los inspectores del Ministerio de Trabajo han comprobado casos como el de Platex de Quilmes, donde sobre 225 afiliados aparecen ahora 510 "en condiciones de votar". Pero alguien frenó a los inspectores del Ministerio y el fraude sigue; d) Inventó una lista "azul" para explotar una previsible confusión con la Lista Azul y Blanca. A falta de obreros la hizo patrocinar por un ex interventor del gobierno en la AOT; e) Trata de impedir que el compañero Angel Mena, de Quilmes, integre la Lista Azul y Blanca aduciendo que está "expulsado". Pero la presunta expulsión no figura en las actas del Consejo Directivo ni nunca fue adoptada por este cuerpo, el único que puede hacerlo cuando no funciona el Congreso.

El Sr. Framini sabe que todas estas cosas solo se pueden hacer cuando se cuenta con el visto bueno del Ministerio de Trabajo.

4) En cuanto a la Rama Algodón, fue intervenida, según dijo Framini, por convenios que perjudicaban al gremio. Ahora bien, estos convenios tienen dos aspectos: a) Fueron convalidados por el mismo Framini; b) Fueron firmados por la paritaria, no por la Rama. Pero el Sr. Framini necesitaba a la Rama para montar su máquina electoral, no a la paritaria. Y se apoderó de la Rama. Se dice que el Ministerio intimó 3 veces la devolución de la Rama a sus autoridades elegidas. No nos consta. Lo que sí nos consta, es que el Sr. Framini, a pesar de las supuestas intimaciones, retiene el aparato electoral de la Rama Algodón desde hace 2 meses, y ha llegado a las elecciones con la Rama en su poder, que es lo que quería. Y calumnia audazmente a los compañeros representantes elegidos por los obreros de la Rama Algodón.

El Sr. Framini sabe que para jugar esta farsa se necesitan dos actores: el mismo Framini y el Ministerio de Trabajo.

* * *

Estos son los hechos, Sr. Framini. En su "solicitada" hay un "olvido" que lo pinta de cuerpo entero. Ud. habla de la intromisión del gobierno en los sindicatos, que la Lista Azul combate y Ud. negocia en reuniones secretas con Balbín y Solá. Pero en cambio Ud. no dice nada de la intromisión de la patronal en los sindicatos, también prohibida por la ley. Está muy claro: si el Sr. José Griolli, dirigente patronal, PATROCINA su campaña electoral en nombre de FITA, es evidente que Ud. no puede hablar contra sus verdaderos amos.

Su solicitada es un agravio para el gremio porque Ud. pretende jugar otra vez la comedia del "perseguido". Pero hay además un móvil: Ud. llora, de común acuerdo con sus amigos del Ministerio de Trabajo, **para que el Ministerio NO CONTROLE LAS ELECCIONES.** Ud. sabe muy bien que sin control el oficialismo "ganaba" con 70.000 votos. Pero hace 2 años, con medio control, Ud. bajó de golpe a 26.000 votos y perdió en el Gran Buenos Aires. Ud. llora para que no lo controlen, Framini. Es decir, llora para quedarse en el sillón de los falsos dirigentes más ricos del país con el gremio más pobre. **En uno y otro caso le advertimos que ya no engaña a nadie. La comedia ha terminado.**

ARTURO RODRIGUEZ

Lista Lealtad Azul y Blanca

HABRA UN MILAGRO EN EL COSTO DE LA VIDA

Los términos del milagro son escuetos: "Los precios no podrán subir más de un 12 por ciento y los salarios serán aumentados hasta un 15 por ciento". El nuevo anuncio oficial, similar al anterior, lo hizo anoche el ministro de Obras y Servicios Públicos, al terminar otra reunión plenaria del gabinete, sin el presidente Illia. Al ministro le hicieron algunas preguntas para las cuales no tenía respuesta concreta. Pero en materia de milagros lo que vale es la fe. Habrá que esperar, pues. El milagro comienza el día 1º de enero.

Poco antes de la conferencia de prensa del citado funcionario, se dio a conocer un comunicado oficial sobre la referida reunión ministerial. Lo leyó el propio ingeniero Miguel Angel Ferrando y dice textualmente: "Fue ratificada la política de precios y salarios que se aplicará en 1966. Esta política tiene como objetivos fundamentales: 1) Aumentos del salario real y defensa del consumidor; 2) Limitación, a tales eectos, de los incrementos de precios en un nivel que no exceda el 12 por ciento; 3) Los incrementos salariales, en el sector público, serán de hasta un 15 por ciento; 4) Se establecerán cláusulas y procedimientos que garanticen a las partes los resultados de esta política; 5) En el sector privado, los aumentos de remuneración podrán ser convenidos libremente por las partes. Pero no se podrá trasladar al nivel de precios incrementos superiores al derivado de un aumento salarial del 15 por ciento, de acuerdo con los decretos del P. E. dictados recientemente sobre la materia".

• Diálogo

En seguida se estableció entre el ministro Ferrando y los periodistas el siguiente diálogo:

Periodista: ¿Cómo se compagina la resolución de no permitir aumentos mayores del 12 por ciento con las versiones sobre aumentos mayores en los ferrocarriles, electricidad y combustibles?

Ministro: Esos aumentos no han sido considerados aunque se los prevé.

P.: ¿Cómo piensa el gabinete asegurar la nueva política de precios y salarios?

M.: Todavía no hemos determinado las medidas prácticas. Pero pronto vamos a dar un anuncio.

P.: ¿No cree el gobierno que puede haber fricciones o huelgas?

M.: No sé, creo que no. Se tomarán las medidas para que el salario real no sea sobrepasado por los precios. Garantizado esto, no habría porqué pensar en huelgas o cosas así...

P.: ¿Se ha previsto, o existen, los organismos encargados de impedir el alza de precios o fiscalizar las oscilaciones?

M.: No existen pero se van a crear. Hemos pensado en lograr organismos de la más alta eficiencia. Lo que queremos es garantizar que los salarios no quedarán por debajo de los precios. Eso ya está proyectado.

PRECIOS TOPE A QUINCE ARTICULOS

Desde hoy y hasta el 30 de enero, 15 artículos comestibles tendrán precios máximos oficiales, según un decreto del P. E. dado a conocer anoche. La medida tiene alcance nacional. Los productos comprendidos son los siguientes: queso de rallar, 230 pesos el kilo; jamón crudo, 550; jamón cocido, 500; duraznos en lata de 850 gramos neto, 80 pesos; nueces, 200 pesos el kilo; pan dulce, 180 (un kilo); sidra, 60 pesos la botella de 950 c.c. (sin envase); turrón, 24 pesos, 28, 32 y 40, según que los paquetes sean de 150 gramos, 180, 200 y 250; vino común de mesa, 37 pesos el litro, sin envase. FRUTA FRESCA: duraznos y damascos, 60 pesos el kilo; manzanas, 50; naranjas y ciruelas, 40; bananas, 50 pesos la docena. Los precios no son más caros que los que se pagan actualmente, en términos generales. Lo que el decreto persigue —según se informó— es evitar subas del tipo llamado "estacional". Hay obligación de mantener los precios a la vista y disponer del producto con el tope oficial. En caso de no haberlo, el vendedor está obligado a entregar un producto similar de mayor calidad por el mismo precio. Se recuerda que estas disposiciones se adoptan dentro de la llamada ley "A".

SUAREZ PARTIO A BALMACEDA

A las 6.30 de hoy partió del Aeroparque metropolitano en un avión Caravelle de Aerolíneas Argentinas, rumbo a Comodoro Rivadavia, el ministro de Defensa Nacional, doctor Leopoldo Suárez. Esta noche pernoctará en esa ciudad para mañana emprender viaje en un aparato de la Fuerza Aérea, a Balmaceda, localidad chilena en la cual se entrevistará con el ministro de Defensa del país trasandino.

Acompañando al doctor Suárez partieron también su ayudante, el vicecomodoro Pablo Osvaldo Apella, el general de brigada Gonzalo Gómez y los señores Samuel Duoskingi y Nicolás Sabattini, éstos en representación de la comisión de límites y los embajadores Luiz S. Sanz y Enrique Pereyra y el secretario Miguel Malpuedes en representación del Ministerio de Relaciones Exteriores.

Por el Ejército y la gendarmería concurren el coronel Alcides López Aufranc, el comandante general de Seguridad, Héctor H. Harguiteguy y el segundo comandante Sigfredo Spinelli, respectivamente.

La llegada a Comodoro Rivadavia está prevista para las 9 horas, donde se alojarán en el palacio Huergo, de YPF.

• Ninguna Duda

COMODORO RIVADAVIA, 8 (De nuestro corresponsal). — A las 9.27 aterrizó en el aeródromo local el avión Caravelle de Aerolíneas Argentinas, en el que viajó desde la Capital Federal el ministro de Defensa Nacional, doctor Leopoldo Suárez, quien declaró a su llegada: "La razón de que la Comisión de Límites se reúna en Balmaceda, se debe a que el protocolo así lo indica, ya que esta es la reunión plenaria número 24, y correspondía hacerlo en territorio chileno".

El ministro agregó que **"solamente se va a marcar sobre el terreno el límite establecido por el laudo de 1902, entre el hito 62 y el Monte Fitz Roy, es decir, materializar la frontera, efectuando reconocimientos terrestres y aéreos, a fin de formarse juicio sobre la ubicación de la referida línea".**

Por su parte, el doctor Ezequiel Ferreyra, jefe del Area Soberanía Territorial de la Cancillería, fue contundente cuando manifestó: **"Entiendo, y esto está bien claro, que solamente se demostrará en la Comisión Mixta de Límites, que Laguna del Desierto es territorio argentino".**

Finalmente comentó que suponía "que Chile ha confundido algún accidente geográfico, ya que las cartas chilenas dicen claramente que Laguna del Desierto está en la provincia de Santa Cruz. De todos modos —agregó—, luego del reconocimiento ello quedará bien aclarado, por lo que considero que el problema podrá quedar superado".

• Viaje de Carmona

SANTIAGO DE CHILE, 8. (ANSA) — El ministro de Defensa Nacional Juan de Dios Carmona, que partió hoy a las 8 horas para Balmaceda, conversó anoche telefónicamente con el presidente Frei, que desde el domingo a mediodía se encuentra tomando un breve descanso en el palacio presidencial de Cerro Castillo, en Viña del Mar.

Carmona en reunión con el canciller Gabriel Valdés continuó el estudio de los más importantes aspectos sobre la cuestión limítrofe y estuvo reunido nuevamente con el director y miembros del departamento de Fronteras de la cancillería y de la comisión chilena de límites.

El ministro de Defensa Nacional viajará a Balmaceda para la entrevista con su colega argentino Leopoldo Suárez, en un transporte de la Fuerza Aérea de Chile.

• Los Arbitros

El mayor Rushworth y el sargento mayor Browing —miembros de la comisión arbitral británica que desde el lunes se encuentran en Buenos Aires— partieron esta tarde, a las 13.15, desde el Aeropuerto de Ezeiza, en un avión de la compañía Escandinavia Air Leans, con destino a Río Encuentro, Chile.

Una vez que los dos militares ingleses estén en Palena, se les unirán los señores Néstor Fava, topógrafo y Roberto Dellepiane Rawson, secretario de embajada, quienes integrarán la comisión argentina en carácter de oficiales de enlace, por la parte argentina.

• Sede Histórica

BALMACEDA, Aysen, 8 (ANSA). — Esta pequeña localidad chilena, donde el invierno alcanza a temperaturas de 20 y 22 grados bajo cero, y que en otra época fuera una etapa obligada en los viajes a la zona austral chilena, se prepara para ser sede de la histórica entrevista de los ministros de Defensa nacional de Chile y la Argentina.

El gobernador de Cohaique, la localidad vecina de más o menos 20.000 habitantes, Carlos Echeverría Blanco, se encuentra desde el lunes en esta localidad realizando los preparativos para recibir no solo al ministro de Defensa nacional de Argentina, doctor Leopoldo Suárez, sino también a los miembros de su comitiva y de la Comisión Argentina de Límites. Junto con el comandante de escuadrilla Carlos Peris Maldonado, jefe de la base aérea Balmaceda y del prefecto de carabineros de Cohayque, Miguel Torres, el gobernador Echeverría Blanco daba hoy los toques finales para que estas reuniones, la de los ministros y la del plenario de la comisión mixta de límites, se realicen en el mayor confort que es posible pedir en tan aislada zona.

REPRESION EN URUGUAY

MONTEVIDEO, 8 (France Presse). — Más de cuarenta detenciones han sido efectuadas ya en el marco de las medidas de seguridad, mientras la policía prosigue una serie de allanamientos de locales sindicales y las tropas del ejército están acuarteladas. Todas estas medidas fueron adoptadas dentro del mayor hermetismo de las autoridades. La policía explica las detenciones diciendo que se trata de "motivos gremiales" pero, por el momento, se sabe que muchos de los arrestados son dirigentes sindicales. La policía tomó precauciones que por ahora consisten en vigilancia reforzada de las plantas de los servicios públicos, de algunos edificios del gobierno, administrativos y de los lugares y vías de tránsito estratégicos.

Esta noche se conocerá el total exacto de las detenciones, ya que, según la ley constitucional, el P.E. debe comunicar al parlamento la nómina de los arrestados 24 horas después de realizados los procedimientos.

La mayoría del consejo de gobierno se reunió anoche con los ministros del Interior y Defensa Nacional para considerar los planes relativos al decreto, pero no trascendió la menor información sobre lo convenido en dicha reunión.

Según las declaraciones formuladas por consejeros y ministros, la implantación de las medidas de seguridad fue precipitada por dos hechos: Por una parte, el proyecto de una manifestación de empleados quienes a bordo de automóviles y camiones pensaban dirigirse hacia el palacio legislativo para reclamar el levantamiento de las sanciones tomadas contra los funcionarios, causa del actual conflicto.

• Represión

Los minoritarios estimaron que la mayoría del gobierno adopta la represión en lugar de comprender la difícil situación de la gran mayoría de los empleados y obreros del Estado, que tienen que enfrentar un "irrefrenable alud de carestía de la vida" y piden un gesto positivo del gobierno para que se dejen sin efecto las destituciones de funcionarios y una limitación de los descuentos impuestos rigidamente a causa de las huelgas de octubre pasado.

El llamamiento de la minoría gubernamental no tuvo éxito y finalmente las medidas de seguridad fueron adoptadas por cinco votos contra tres.

El sexto consejero de la mayoría del Consejo de Gobierno, Alejandro Zorrilla de San Martín, se encuentra actualmente en el Vaticano, donde representa a Uruguay en las ceremonias de clausura del Concilio.

EDICTO - LICITACIONES

RUFINO DE ELIZALDE y Cía.

JUDICIAL — EN FLORES Juzgado en lo Civil Nº 5, Secretaría Nº 9, hace saber por cinco días en los autos: "PARDO de MARCOS, Della Ester y otros c/SAR de PEARSON, Carlota Aída y otros, s/ejecución hipotecaria", que los martilleros Rufino de Elizalde y Cía S.R.L., rematarán en su local Cangallo 461, primer piso, el jueves 9 de diciembre a las 15 hs. la propiedad en esta ciudad, Calle Morón 2434/40, con terreno que mide: 7m.50 frente al N.; 43m.30 de fondo y 7m.75 en el contrafrente al S. Sup.: 327m.c.78 BASE: $ 1.024.856. Seña 8% y Comisión 3%. — Buenos Aires, noviembre 26 de 1965. — **Dr. Atilio Aníbal Alterini**, Secretario.

Ferrocarriles Argentinos
Ferrocarril General Urquiza

APERTURA: 23-12-65. Lic. Púb. 949-C. Hora: 16.30. Ampliación comunicaciones de larga distancia línea Fdco. Lacroze-Zárate-Holt-Basavilbaso: provisión de terminales carrier telefónico, radio enlace VHF transistorizados, instrumentos varios, repuestos, etcetera.

APERTURA: 23-12-65. Lic. Púb. 1117-C. Hora: 17.30. Madera aserrada pino brasil, calidad 80/20, largo 5.50 m. (18') sin cepillar: en varias medidas: 11.200 m2. de 1" esp. Pliego: $ 500.

APERTURA: 22-12-65. Lic. Púb. 1119-C. Hora: 14. Repuestos C. E. serie 3100. Block de cilindros completo (incluido modelo) Pzas 25. Pliego: $ 150.

RETIRO PLIEGOS: Almacenes Paraná de 8 a 11 hs. o División Adquisiciones, Est. Fdco. Lacroze, 5º piso, Capital. Días hábiles de 12.30 a 15.30 horas. T. E. 55-9218

Ferrocarriles Argentinos
FERROCARRIL GENERAL BARTOLOME MITRE
Departamento Almacenes

Licitaciones públicas: Nº 245/65, apert. 22/12/65 - 9 horas. Adq. 84.135 Kgs. de barras de acero sección circular. — Nº 246/65, apert. 27/12/65 - 9 horas. Adq. 96.000 Kgs. aceros varios — Nº 247/65, apert. 27/12/65 - 10 horas. Adq. 980.000 clavos de gancho para vía. — Nº 248/65, apert. 2/12/65 - 9,30 horas. Adq. 2.600 toneladas de arrabio en lingotes. — Nº 249/65, apert. 29/12/65 - 9 horas. Adq. 279.000 Kgs. acero en chapa. — Nº 250/65, apert. 29/12/65 - 9.30 horas. Adq. de 65.000 Kgs. bulones y roblones de acero. — Nº 251/65, apert. 29/12/65 - 10,30 horas. Adq. de 102.220 Kgs. de aceros. — Nº 252/65, apert. 27/12/65 - 10.30 horas. Adq. 26.500 mts. lona de algodón. — Nº 253/65, apert. 27/12/65 - 11 horas. Adq. de ladrillos refractarios. — Nº 254/65, apert. 27/12/65 11.30 horas. Adq. 300 Nos. chapón para fuelle a fricción. — Nº 255/65, apert. 28/12/65 - 9 horas. Adq. de 3.500 pernos para sujeción - 3.200 suspensores para elástico y 16.000 bulones especiales. — 2º 256/65, apert. 28/12/65 - 10.30 horas. Adq. 1.695 ganchos centrales con tuerca, para vagones. — Nº 257/65, apert. 29/12/65 - 11.30 horas. Adq. 800 llantas para loc. diesel eléctrica. — Nº 258/65, apert. 29/12/65 - 12 horas. Adq. de accesorios para vagones. — Nº 259/65, apert. 30/12/65 - 11 horas. Adq. 4.500 cadenas centrales de 2 eslabones.

Consulta y retiro de pliegos: en ROSARIO, Depto. Almacenes, Av. Alberdi y Las Heras, portón Nº 1, Oficina Nº 2, o en BUENOS AIRES, Av. Maipú 1359, 3er. piso, Oficina 40 F.

Horario: Lunes a viernes hábiles, en ROSARIO, de 8 a 12 horas, en BUENOS AIRES, de 14 a 17 horas.

GAS DEL ESTADO

LICITACION PUBLICA Nº 6.062

DESMONTAJE, DESARME Y VENTA DEL GASOMETRO UBICADO EN MALABIA 1824, CAPITAL FEDERAL.
APERTURA: 3/1/66, A LAS 10 HS.
VALOR DE DOCUMENTACION: MSN. 1.000.
RETIRAR PLIEGOS EN ALSINA 1170, DE 7 A 13 HS.

SOLICITADA

La Verdad Sobre el Proceso Eleccionario en el Gremio Bancario

En varios diarios de la Capital Federal se han publicado declaraciones de un denominado "MOVIMIENTO SINDICAL BANCARIO" que se autotitula "única lista opositora de la Asociación Bancaria" y en la que se anuncian gestiones destinadas a lograr que fuerzas ajenas al gremio intervengan en su proceso eleccionario. Ante esta grave anomalía, que demuestra falta de principios sindicales y persiste en la práctica pertinaz de querer sacar al gremio bancario de sus carriles normales y estatutarios, colocándolo en manos extrañas a la vida y el destino histórico del Sindicato: el MOVIMIENTO RESPONSABILIDAD Y DEMOCRACIA, corriente independiente y auténticamente sindical, quiere salir al paso definitivamente a los mercaderes de la calumnia, formulando las siguientes aclaraciones:

1º) El artículo 120 del Estatuto Social de la ASOCIACION BANCARIA establece lo siguiente: *"La Convocatoria se efectuará con no menos de treinta días de anticipación y dentro de los cinco días posteriores. EL SECRETARIADO GENERAL NACIONAL nombrará una Junta Electoral en cada seccional, compuesta de tres o cinco miembros que no podrán ser candidatos ni directivos.*

La letra del Estatuto Social ha sido cumplida fielmente en la Asociación Bancaria. La Junta Electoral Nacional, por su parte, fue designada por el Plenario de Secretarios Generales en el que están representados afiliados de todas las tendencias. No hay, entonces, compensación "unilateral" en los organismos electorales que fiscalizan el proceso eleccionario.

2º) En lo referente a VOTO POR CORRESPONDENCIA, cabe formular las puntualizaciones precedentes:

a) La emisión del voto por correo no ha sido una innovación de las actuales autoridades. Figuraba en el Estatuto Social del año 1951, y en los anteriores. Fue utilizado, incluso, cuando los que ahora lo censuran eran autoridades del Sindicato.

En 1962, cuando la Asociación estaba intervenida por amigos de los opositores de hoy, se utilizó el voto por correspondencia y, pese a la falta de garantías de entonces, fue aceptado por la actual conducción.

b) La Junta Electoral Nacional, en este caso, cumplió los plazos estatutarios al pie de la letra en materia de voto por correo (Artículo 129º). Si no se envió en los sobres más listas que la del movimiento RESPONSABILIDAD Y DEMOCRACIA fue por la sencilla razón de que ninguna otra había sido presentada, dentro de los cinco días posteriores a la Convocatoria.

c) Los sobres llevaron, solamente, las firmas de la Junta Electoral porque el denominado Movimiento Sindical Bancario no se preocupó, en ningún momento, de solicitar fiscalización alguna. Ninguna nota de este tipo fue presentada ante la Junta. Es evidente que la elección, en sí, interesaba muy poco; lo importante era buscar excusas para conseguir la intervención del gremio.

3º) Recién el día 3 de diciembre, varios días después de constituida la Junta Electoral, se presentó ante la misma una nota del denominado Movimiento Sindical Bancario acompañando una nómina. De los nombres incluidos ninguno había prestado su conformidad por escrito, tal como debe hacerse de acuerdo a la Ley. Varios de esos candidatos no eran afiliados y otros presentaron sus renuncias por escrito. Además figuraban apellidos y nombres incompletos y mal escritos. La Junta Electoral Nacional les hizo conocer esta anormalidad, antes de que la lista fuera presentada. Pese al anuncio, la "oposición" hizo caso omiso del mismo y, recién unas horas antes de vencer el plazo para la presentación de listas, hizo llegar una nota pidiendo aclaraciones. Cabe destacar que la actividad del Movimiento Sindical Bancario se limitó solo a dos notas presentadas ante la Junta Electoral. No quiso ejercer ningún tipo de contralor, pero se apresuró luego a pedir ayuda a los Partidos Políticos que nada tienen que hacer en la vida interna de los gremios.

4º) Todo esto obedece a un fin premeditado de difamación tratando de esquivar el resultado adverso del comicio. Lo prueban los siguientes hechos concretos:

b) Sin haber hecho llegar, tan solo una Lista de Candidatos correspondientes, publican el 1º de diciembre una solicitada infamante.

b) Sin haber recho llegar, tan solo una reclamación ante las autoridades pertinentes, concurren al Congreso a pedir ayuda al diputado Niembro. Queda evidenciado que solo se trata de hacer planteos políticos y no de interesarse en que sea el gremio el que solucione sus propios problemas.

c) Sin haber efectuado ningún control, concurren luego a los diarios quejándose de hechos inexistentes.

5º) Todo esto constituye un caso típico de "PROSCRIPCION VOLUNTARIA" para no quedar en evidencia, cuando las urnas dejaran su veredicto inapelable. Ante la certeza de que los afiliados iban a plesbicitar la lista que encabeza el compañero JOSE MARIA POMARES, han preferido evitarse el ridículo con actitudes deplorables como las que consignamos.

6º) El Movimiento RESPONSABILIDAD Y DEMOCRACIA lamenta la deserción, puesto que tenía verdadero interes en poner otra vez mas —la tercera— en evidencia a estos "dirigentes sin afiliados" que, a falta de apoyo popular, acuden a la mentira y a la injuria.

7º) De todas formas cabe anunciar a los compañeros que, el 17 de diciembre, las elecciones habrán de realizarse. HAY QUE VOTAR MASIVAMENTE PARA DEJAR SENTADO NUEVA Y DEFINITIVAMENTE LO FALSO DE LAS IMPUTACIONES, PLESBICITANDO A LA CONDUCCION GREMIAL QUE SUPO SUMAR MAS OBRAS EN MENOS TIEMPO.

MOVIMIENTO RESPONSABILIDAD Y DEMOCRACIA
HORACIO PANELLA - JUAN A. FERNANDEZ LUNA
SECRETARIOS

MATAN A UN DIRIGENTE

DESCARRILO Y SE INCENDIO UN TREN: ARDEN SIETE VAGONES

POSADAS, 8 (De nuestro corresponsal). — Un grave accidente ocurrió en las vías del Ferrocarril Urquiza, a la altura del kilómetro 481, a 14 de la localidad correntina de Virasoro. Desde Santo Tomé había salido el tren de carga número 201 con destino a Posadas cuando, al llegar al lugar indicado, por causas que todavía no fueron aclaradas, descarriló y al volcar estalló un vagon tanque cargado con combustible. Se produjo incendio y las llamas, favorecidas por el viento, se propagaron a otros seis vagones. El personal del tren, consiguió desenganchar el resto de los vagones evitando la total destrucción del convoy. Uno de los destruidos estaba cargado con vino, otro con combustible y el resto iban vacíos.

ASALTOS

EN UN GARAJE. Raúl Gavilán, se hallaba a cargo del garaje "Yapeyu", en San Martín 4783, cuando fue amenazado con armas de fuego por dos desconocidos que lo despojaron de 9.100 pesos, tras lo cual se dieron a la fuga en un auto de alquiler. El damnificado hizo la denuncia en la comisaría 47ª.

LO DESPOJAN DE SU AUTO. En la comisaría 21ª denunció Rafael Hector Laconis, argentino, de 53 años, que frente a su domicilio de la calle Billingurst 2574, tres desconocidos, tras intimidarlo con armas de fuego, lo despojaron del automóvil de su propiedad, Chevrolet 400, modelo 1965, que estimo en 1.350.000 pesos.

ATRACOS A CHOFERES. A Hugo Belvisi, argentino, de 25 años, en Maturin y Donato Alvarez lo asaltaron dos pasajeros y le robaron 2.400 pesos y el auto chapa 15.578.

—Carlos Antonio Cazzero, conductor del taxi 15.333 fue asaltado por dos jóvenes que, despues de aplicarle golpes le robaron 1.800 pesos, el reloj pulsera y el auto. Ocurrió en Republiquetas y Superí.

ULTIMO A SU NUERA A HACHAZOS, SOSPECHANDO QUE HABIA MATADO A SU HIJO: CONDENADA A 18 AÑOS

LA PLATA, 8 (De nuestro corresponsal). — La Cámara Tercera en su reunión de ayer confirmó el fallo del juez de primera instancia que condenó a María Ibarra de Gaich a dieciocho años de prisión por haber dado muerte a golpes con un hacha a su nuera, Esther Bustamante, de 22 años, hecho ocurrido en el barrio El Vivero, del partido de La Matanza, el 17 de abril de 1962.

El hijo de la homicida, Jorge Carlos Gaich, argentino, de 26 años, contra la voluntad de sus padres, contrajo enlace con Esther, la que gozaba de mala fama en el barrio. Tiempo después la mujer, según ella, estaba examinando un revólver de propiedad del marido cuando se le escapó un balazo y lo hirió mortalmente. La víctima no alcanzó a declarar y la justicia absolvió a la acusada por considerar que lo ocurrido era un accidente.

Ya durante el velatorio se comentó que no había sido accidente y que la mujer había asesinado a su marido. Días despues la viuda volvió a su vida disipada, concurriendo a bailes y fiestas. Esto molestó a la anciana, que en distintas ocasiones la recriminó. Aumentó su indignación al ver una foto de Carnaval en la que la viuda aparecía disfrazada con varios nombres. Finalmente, el día del hecho fue en busca de la joven con el pretexto de proponerle un empleo en Mar del Plata y le ofreció dinero para el viaje.

Llevaba envuelta en un diario un hacha. La señora de Gaich, acompañada por una hija suya que ignoraba sus planes, fue a buscarla y las tres caminaron rumbo al domicilio de la acusada. En mitad del camino se dispuso a cumplir su venganza, pero la presencia de un niño hizo que siguiera caminando. Cerca ya de su casa, le aplicó el primer golpe en la parte posterior de la cabeza y después la ultimó con nuevos hachazos.

Detenida, el fiscal pidió veinte años y el juez dictó sentencia aplicándole dieciocho. Los argumentos de la defensa no prosperaron

DESAPARECIO

En Seguridad Personal fue denunciada la desaparición de esta anciana. Se llama Amelia Castorina de Riagino, y es argentina, de 69 años, viuda, domiciliada en Bme. Mitre 1850. El día 30 de noviembre salió para visitar a su hija en Agüero 1501 y desde entonces no se tienen noticias suyas. Quienes sepan de su paradero que lo comuniquen a sus familiares en la dirección indicada.

ACCIDENTE AEREO A 2 ARGENTINOS: RESULTAN ILESOS

MONTEVIDEO, 8 (ANSA). — Una avioneta argentina efectuó anoche un aterrizaje de emergencia en el kilómetro 161 de la ruta uno (Montevideo-Colonia). El aparato se dirigía desde la localidad argentina de Don Torcuato hacia el aeródromo de Melilla en las cercanías de Montevideo. El percance se debió a fallas en el motor. La máquina sufrió daños de consideración pero no hubo víctimas. Los dos ocupantes de la avioneta resultaron ilesos. Se trata de Alberto Pedrozoli, argentino, de 27 años, y su acompañante Enrique Roberto Sánchez, también argentino, de 30 años. Ambos ingresaban al Uruguay en calidad de turistas.

Velaron el Cadáver en la Escalinata de la Casa de Gobierno de Tucumán

TUCUMAN, 8 (De nuestro corresponsal). En el ingenio Bella Vista se realizaba en horas de la tarde de ayer, una reunion en el Sindicato de Trabajadores del mismo, durante la cual se consideraba la situación creada por la falta de pago.

La deliberacion se desarrollaba en forma tranquila, cuando hicieron irrupcion en el local del Sindicato, seis trabajadores, que evidentemente se hallaban alcoholizados, y los cuales comenzaron a vociferar acusando a los dirigentes de complicidad con los propietarios del establecimiento. Los dirigentes los llamaron a la cordura, tratando de poner fin a la cuestión.

• Se Produce una Batahola

Los recién llegados, lejos de calmarse se trabaron en pelea con los otros. Hubo cambios de golpes y se arrojaron diversos objetos contundentes, y en esas circunstancias se oyeron varios disparos de armas de fuego.

Los provocadores escaparon y en el suelo quedó tendido sobre un charco de sangre, Camilo González, conocido dirigente gremial. Sus compañeros lo auxiliaron y en un automóvil lo llevaron hasta un sanatorio de esta ciudad, pero en el trayecto falleció.

• Detenidos

Según una versión detallada de los sucesos, en medio de la batalla campal, el dirigente Camilo González, de 50 años, hizo tres disparos al aire, con un revólver que tenía en su poder y, seguidamente, trató de ganar la puerta de salida del ingenio. Fue en esas circunstancias que —según la versión— recibió una puñalada en la espalda. González, a estar con lo que relatan algunos testigos, se desplomó y quedó tendido en medio de un charco de sangre. De su mano cayó el revólver y con esta misma arma, uno de los agresores le descerrajó un balazo en la cabeza, a consecuencia de lo cual, el citado dirigente fallecía poco después.

Varios testigos afirmaron a este corresponsal que se escucharon no menos de 15 detonaciones, quedando herido, además, Javier Juárez, de 31 años, santiagueño. Juárez, que presenta heridas de bala y de arma blanca, quedó hospitalizado en calidad de detenido, ya que se lo sindica como uno de los agresores de González.

La policía actuó de inmediato y una comisión se internó por los cañaverales vecinos al ingenio deteniendo en ese lugar a Nicolás Chávez, de 45 años; Pablo Lorenzo Juárez, de 24, y José Eladio Medina, de 34, todos santiagueños. Otros detalles revelan que el ataque estaba dirigido contra el secretario general del gremio, señor Vaquero. Obreros catamarqueños y santiagueños acusaron de viva voz a los delegados de "vendidos" por juzgar que habían sido ineficaces en encontrar solución al angustioso problema de la falta de pago de los haberes. La batalla se desencadenó cuando en ese mismo momento una mujer dio una bofetada a Vaquero. Sin embargo, éste pudo disparar, alejándose del lugar precipitadamente y salvando así su vida.

• Piden el Cadáver

SAN MIGUEL DE TUCUMAN, 8 (De nuestro corresponsal). — Anoche, una delegación de obreros del ingenio Bella Vista llegó a esta ciudad y luego de diligenciar y conseguir la entrega del cadáver del dirigente Cándido González, que se hallaba en el depósito del Hospital "Centro de Salud", lo colocó en un ataúd y lo trasladó hasta las escalinatas de la Casa de Gobierno, donde se improvisó un velatorio. El gobernador Barbieri ordenó no interrumpir ni desalojar a los manifestantes. Algunos de ellos penetraron al Palacio y entrevistaron al mandatario interesándole por la rápida solución del problema que aflige a la población trabajadora de esa fábrica.

Sobre el luctuoso suceso de Bella Vista dio un comunicado la Federación Obrera Tucumana de la Industria Azucarera. Expresa que los responsables del lamentable hecho de sangre concretado por manos inconscientes, son los industriales azucareros y el propio gobierno de la provincia. Este, por dilatar las medidas efectivas para obligar a las patronales al pago de sueldos, y aquéllos por crear artificiosamente un problema de graves consecuencias sociales.

• Un Telegrama a Illia

Asimismo, la FOTIA, en un telegrama remitido al presidente de la Nación, señala que el incidente ocurrido en el Ingenio Bella Vista, es consecuencia de la situación de hambre de la masa obrera por la falta de pago de tres meses de salarios.

• Efervescencia en Ing. S. José

También hay efervescencia obrera en el Ingenio San José. Trabajadores de ese establecimiento resolvieron ocupar nuevamente el mismo. Mientras tanto, otros obreros de esa fábrica formaron una barricada sobre el camino de acceso al lugar, impidiendo el paso de todo vehículo.

• Apuñaleado

Otro grave incidente, similar al que costó la vida al dirigente Cándido González, ocurrió en el ingenio San Juan, cuando el delegado de apellido Mansilla fue atacado por sus propios compañeros, quienes lo apuñalearon, agrediéndolo también a botellazos en la cabeza. Como consecuencia de ello, Mansilla fue internado en grave estado en el hospital de esta ciudad. Otro incidente más se registró en el ingenio San Antonio. En dicho establecimiento el delegado de la FOTIA, Domingo Viztarra, fue atacado también por los trabajadores, en momentos que pretendía hacer uso de la palabra.

JAPON: 10 AÑOS ENCERRADOS EN UNA CASA VIVIERON TRES NIÑOS

TOKIO, 8 (Reuter) — Tres niños fueron mantenidos encerrados en una casa durante diez años, informó hoy la policía de esta capital.

"Llegaron aquí renqueando y con la cabellera larga, pues hacía meses que no se les había cortado. Apenas podían caminar", expresó un funcionario del Instituto de Asistencia Social refiriéndose a los tres menores: dos mujeres de 14 y 10 años, respectivamente, y un varón de 12 años.

La policía reveló que la madre les llevaba alimentos cada diez días.

"Simplemente no me preocupé de enviarlos al colegio", habría manifestado el padre de los menores, quien cuenta 43 años. "Como no estamos legalmente casados, pensé que ello agravaría la situación."

El padre se encuentra detenido en la localidad de Chikuho, en el Sur de Japón.

LORENZO EZCURRA MEDRANO

SAN MARTIN 588 • BUENOS AIRES • T. E. 32-7341 y 31-4089 • AGENCIA SAN JUSTO: PCIAS. UNIDAS 3651 • T. E. 621-1093

(DE LA CORPORACION DE REMATADORES)

LOMAS DE ZAMORA

203 Extraordinarios LOTES

ubicados frente mismo a Molina Arrotea y Falucho, pavimentadas de hormigón con 6 líneas de colectivos en su puerta, luz eléctrica, fuerza motriz, escuelas, teléfono, calificada vecindad y negocios de toda índole. Irreemplazables para vivienda, comercio e industria o insuperables como inversión. Amplia opción y posesión inmediata.

BASES desde $ 2.000.— por mes, en mensualidades, sin interés, con sólo 3 cuotas de seña. P. A. 63-42-54.

EL MAS IMPORTANTE OFRECIMIENTO DE TIERRAS DEL MOMENTO Y LA MAS PRECIADA Y CENTRAL RESERVA DE LOMAS DE ZAMORA.

REMATE: EL DOMINGO 19 DE DICIEMBRE, a las 17 horas, sobre los mismos

PLANOS E INFORMES EN NUESTRAS OFICINAS

Lorenzo Ezcurra Medrano

ALEVOSO ASESINATO

La policía está realizando activas averiguaciones con el fin de identificar y detener al autor de un alevoso homicilio, del que fue víctima Ramón Ignacio Bulacio,

El nombrado se hallaba cenando con varios amigos en un comercio de la calle Constituyentes y Mendoza, de argentino, de 25 años,

Villa Concepción, cuando uno de los comensales se trabó en discusión con un desconocido, que al pasar le había volcado una copa de vino. Bulacio intervino entonces tratando de serenar los ánimos.

SAQUEAN UNA JOYERIA Y

En pleno día, en una calle de intenso tránsito, fue cometido un atraco en el que robaron por más de un millón y lesionaron a un vecino. El hecho ocurrió en el comercio de joyería de la avenida Gaona 1379.

Tres jovencitos como de 16 a 17 años llegaron y fueron atendidos por la esposa del propietario, Genia Duvinsky, polaca, de 63 años. De pronto uno la amenazó con un revolver y los otros comenzaron a apoderarse de las joyas que estaban en las vitrinas. Pese a la amenaza, la anciana gritó pidiendo auxilio y puso en funcionamiento el timbre de alarma. Al mismo tiempo una vecina llamo al 37-1111. El esposo de la nombrada al tratar de acudir al local del negocio, tropezó y cayó al suelo. En ese momento se asomó el vecino Natalio Tkacz, que vive en Añasco

OBRERO crónica POLICIAL

GRAVE ACCIDENTE SUFRIO H. DARGO

LA CORUÑA, 8 (ANSA). — El actor y cantante argentino Hugo Dargó fue hospitalizado ayer en grave estado después de un accidente de tránsito ocurrido en una carretera cercana a esta ciudad. Dargó, que sufrió heridas de gravedad, posteriormente fue trasladado en ambulancia a Madrid.

N. de la R.: Hugo Dargó es conocido cantante en nuestro país. Lo es también por gravitación de la personalidad inestimable de su padre, el conocido periodista Enzo Ardigó. Hugo Dargó hizo carrera antes en Hollywood, donde fue contratado por la Universal, contrato del que se deshizo para retomar al país. Ya en nuestra capital, una intensa y sostenida labor en la televisión, le ubicó rápidamente ante el cocenso del público, que lo ungió su favorito en muchas de las bellas canciones que llenan su repertorio. Filmó las películas "Pajarito Gómez" y "Los hipócritas" y se encontraba en España cumpliendo una excursión artística, cuando tuvo el accidente de que nos informa el cable y cuyas consecuencias esperamos sean las más leves para las esperanzas de sus padres y las ilusiones de sus muchos admiradores, como así también por los deseos de todos que sienten la herida grave a un muchacho tan joven.

VIAJO EN TAXI AL CHACO PARA COBRAR UN CHEQUE ROBADO Y LO DETUVIERON

RESISTENCIA, 8 (De nuestro corresponsal) — Le fallaron los planes a un audaz delincuente que, tras robar en Buenos Aires un cheque por una suma elevada, viajó en taxi hasta esta ciudad para cobrarlo. Pero las autoridades del Banco habían sido alertadas y el sujeto fue a parar a un calabozo.

Elías Alberto Ferro, argentino, de 24 años, domiciliado en Ecuador 162 de Villa Amelia, en el partido de Merlo, provincia de Buenos Aires, es el autor del robo, que cometió en un hotel de la Capital Federal. En efecto, anteayer le sustrajo de su habitación un portafolio con diversos documentos al señor Norberto Juan Colombo, integrante de la firma chaqueña El Triángulo S.A. El damnificado, al comprobar lo ocurrido, se comunicó con la sede de la misma informando del robo para que se diera cuenta al Banco, a fin de que aquel documento no fuera pagado en el caso de que alguien lo presentara a la ventanilla. Era por 2.300.000 pesos y la firma del señor Colombo ya estaba autenticada, lo que haría fácil al que lo tuviera hacerlo efectivo.

Se previno a los empleados de la sucursal del Banco de la Nación, aunque parecía poco probable que alguien llegara desde Buenos Aires para intentar hacer efectivo el documento.

Pero ayer, a poco de haberse abierto al público la sucursal local, se presentó el mencionado Ferro, quien entregó el cheque en una de las ventanillas. Mientras esperaba confiado recibir los dos millones, habían avisado a la policía y el ladrón fue detenido por el comisario Gandola. Confesó que inmediatamente después del robo decidió viajar al Chaco. Pero no había trenes ni aviones a tiempo y entonces contrató un auto de alquiler, conducido por el chofer Iginio Iván Linardelli, con quien convino el precio del viaje en 30.000 pesos por la ida y 5.000 para la vuelta. Este es, en realidad, el único damnificado. Ferro cometió su primer delito a los 17 años.

...TO DE UN HOMBRE

En esas circunstancias el desconocido extrajo de entre sus ropas un revólver con el que le disparó seis balazos hiriéndolo en distintas partes del cuerpo. La víctima cayó con sus ropas ensangrentadas y el autor de la agresión ganó la calle y desapareció. Cuando trataron de prestarle ayuda, Bulacio falleció. Posteriormente se comprobó que había sido alcanzado por todos los proyectiles, que correspondían a un arma calibre 38 largo. Los testigos del hecho proporcionaron la filiación del homicida, al que ahora procuran localizar.

...Y DEJAN UNA VICTIMA

...y uno de los asaltantes le aplicó un fuerte golpe en la cara con la culata del arma, haciéndole perder el conocimiento.

Los ladrones ganaron entonces la calle y huyeron en un auto, mientras numerosas personas salían a ver lo que ocurría desde el mercado contiguo. Los testigos anotaron el número de la chapa. Era un Siam Di Tella 11.441. Desde la seccional 13ª, instalada a tres cuadras, llegó un patrullero, pero ya los atracadores habían desaparecido. El herido fue curado en el hospital Durand y los damnificados estimaron las joyas en más de un millón de pesos. Posteriormente se comprobó que el número de chapa mencionado correspondía a un auto Fiat de donde las habían robado. Sin duda también el coche en que escaparon era sustraído.

OTRA VEZ LA SISTI. María Mabel Sisti, que alcanzara notoriedad por el crimen de la joven Penjerek, mordió anoche a un subcomisario.

MABEL SISTI GOLPEO Y MORDIO A UN POLICIA

María Mabel Sisti, argentina, de 24 años, alcanzó notoriedad en ocasión del proceso por la muerte de Marta Penjerek. Como se recordará, dijo haber sido testigo presencial de ese delito y acusó como autor prinicipal a Pedro Vechio, concejal de Florencio Varela, que, como otras personas fue detenido. Posteriormente, la mujer se desdijo de sus acusaciones y más tarde, volvió a ratificarse, creando confusión por lo que fue procesada.

A poco de recuperar la libertad, fue de nuevo arrestada por infracción a la ley de profilaxis y anoche, en Constitución fue protagonista de un desorden de grandes proporciones. En momentos que el subcomisario de la seccional 16ª señor Bonaventura, realizaba una recorrida en un patrullero con el sargento Carlos Goleme, cabo Díaz y cabo Juan Carlos Castro, observó que, desde un auto de alquiler, en la esquina de Lima y Brasil, tres mujeres incitaban a los transeuntes.

Se acercó y les ordenó descender del rodado, pero cuando quiso llevarlas a la comisaría, situada a poca distancia, se desacataron e insultaron a los policías, a los que agredieron a golpes, arañazos, puntapiés y mordiscos.

Finalmente las redujeron. Una vez en la 16ª se las identificó. Acompañaban a la Sisti, Elsa Miranda y Mirta Fara, de 18 y 19 años, domiciliadas en Olivos y que han sido detenidas varias veces por prostitución.

El subcomisario presenta un mordisco en la mano izquierda; el sargento Goleme, arañazos en la cara y lesiones en las manos; el cabo Díaz heridas cortantes en las manos y el cabo Castro escoriaciones en el rostro. Las tres han quedado a disposición de la justicia, procesadas por desacato y lesiones.

TROMPIS Y PUNTAPIES EN EL CONCEJO ROSARINO

ROSARIO, 8 (De nuestro corresponsal). — En medio de un grave desorden, en el que menudearon los golpes de puño, finalizó anoche la sesión del Concejo Deliberante. En el transcurso de la reunión el cuerpo trató la renuncia presentada a su banca por el representante de la Unión Cívica Radical Intransigente, doctor Isaías Bovrovsky, la que fue rechazada con el voto en contra de los bloques del movimiento de intransigencia y desarrollo y un edil del partido Justicialista. La presidencia invitó entonces a incorporarse a su banca al Dr. Bovrovsky, que así lo hizo pidiendo el uso de la palabra. Al hacer su entrada al recinto fue recibido con apalusos y sonrisas por parte del bloque del MID. Comenzó diciendo haber recibido numerosas adhesiones con motivo de su actitud, pasando luego a analizar los conceptos vertidos por algunos concejales del MID (el edil Censabella, del MID., en anterior sesión dijo que la renuncia del representante ucrista era una confabulación para que el cuerpo no pudiera insistir en una sanción de aumento a los trabajadores municipales, que había sido vetado por el Departamento Ejecutivo). Al respecto afirmó Bovrovsky que le haría mucho bien al concejo que Censabella se hicese ver por un psiquiatra. El orador que había sido interrumpido en algunas ocasiones no pudo aquí seguir hablando, partiendo gritos desde la bancada aludida dirigidos al edil ucrista y hacia la presidencia, pidiendo la palabra. Esta concedió la misma al señor Censabella, quien expresó que no podía aceptar los insultos de Bovrovsky.

• Trompis a Granel

A esta altura de la sesión el único representante de la UCRI en el Concejo se levantó de su banca y se dirigió a la del orador, propinándole algunos golpes. En medio del torbellino que entonces se produjo, se vio levantarse al señor Ibáñez, del MID, y dirigirse hacia los dos contendores, siendo entonces él, a su vez, alcanzado por un golpe de puño en el rostro, lanzado por el señor Bovrovsky, cayendo ambos al suelo. A todo esto otros ediles lograron reincorporar al señor Bovrovsky y apartarlo del sitio del incidente, llevándolo finalmente a la sala de la presidencia, cuyo titular había dispuesto el levantamiento de la sesión por el grave desorden producido.

• Pedido de Informes

Con anterioridad el cuerpo había considerado la minuta presentada por el MID y el partido Justicialista, solicitando antecedentes con motivo de la información policial sobre detención de funcionarios de la sección Estadísticas por exacciones ilegales. Censabella, del MID, refiriose a la existencia de un rumor que afirmaba que cada unidad de transporte privado de pasajeros debía cotizarse a razón de tres mil pesos por unidad, para que él aprobara el aumento del costo del boleto solicitado oportunamente. Sostuvo que el Departamento Ejecutivo había comisionado a la Dirección de Estadísticas la elaboración de un estudio sobre tarifas en el transporte de pasajeros, señalando la incongruencia de que precisamente quienes tienen a su cargo la preparación del informe están ahora detenidos.

La minuta del comunicado pidiendo informes al Departamento Ejecutivo sobre esta situación fue aprobada.

BUSCAN AL QUE GOLPEO A UN BANCARIO Y ROBO $ 2.000.000

SANTA FE, 8 (De nuestro corresponsal) — Numerosos policías están trabajando con el fin de identificar y detener al autor del robo ocurrido en Reconquista, hecho del que informamos en nuestra sexta edición de ayer. Un funcionario del Banco de la Nación fue atacado y herido por un desconocido que lo despojó de la suma de dos millones de pesos y documentos.

El hecho ocurrió en el camino nacional Nº 11, en el paraje denominado El Timbo, a 10 kilómetros de Reconquista. Fue víctima del mismo el contador de la corresponsalía del Banco de la Nación en Villa Ocampo, señor Luis Alberto Perotta. Este, que iba en un auto, sin acompañantes, viajaba en dirección a Reconquista, para entregar en la sucursal local dicho dinero

Grave Accidente en Nairobi: 36 Muertos

NAIROBI, Kenia, 8 (Reuter). — 36 personas perdieron la vida hoy al precipitarse un ómnibus en un río en Koru, a 440 kilómetros de Nairobi.

Los médicos continuaban luchando esta noche para salvar las vidas de los sobrevivientes gravemente heridos.

El jefe de distrito de Jerico, B. Osara, quien asistió al accidente, expresó que el ómnibus se desvió de la ruta y se precipitó en el lecho casi seco del río.

DESESPERADA SITUACION DE LAS VICTIMAS DEL DERRUMBE

Hay varias que se quedaron con criaturas y en la calle (sin metáforas); otras tienen sus efectos "congelados" en las piezas. Hace falta la ayuda de nuestros lectores para los nenitos, sin ropas y hambrientos.

Numerosas señoras que quedaron sin techo, con sus criaturas, a raíz del derrumbe del hotel "Victoria", estuvieron en CRONICA esta mañana. Agradecieron el apoyo prestado por el diario con sus relatos objetivos del accidente. Las visitantes se particularizaron en subrayar que **"no era un hotel de parejas", sino de familias honorables. "Los patrones solían tener habitaciones desocupadas durante meses porque ciertos postulantes no les merecían fe".** La señora de Márquez lleva 14 años en el hotel y, como las demás, considera que han perdido todos los efectos

—Para mayor desgracia —recalcó— no nos dejan tocar nada. ¿Qué digo? Ni entrar a nuestras habitaciones salvadas, aunque todos tenemos pagado el alquiler hasta fin de mes, como de costumbre.

Las señoras visitantes pidieron un poco más de flexibilidad en la burocracia, a fin de retirar sus cosas y lograr la presencia de asistentes sociales, a fin de que el Estado o el Municipio ayuden a los más necesitados.

A propósito de manifestaciones de clientes del Hotel Victoria afectados por el derrumbe del domingo a la noche relacionadas con el vecino Hotel Gómez ubicado al lado del edificio afectado el propietario del mismo señor José Gómez nos pide que aclaremos que "no es exacto que haya negado alojamiento a ninguna persona ni que las puertas de su establecimiento fueran deliberadamente cerradas, por cuanto es habitual en el mismo abrir las puertas de calle a las 10 horas y cerrarlas a las 21 por cuanto todos los clientes de la casa que se alojan allí tienen su correspondiente llave de puerta de calle y no se abre la puerta para ninguna persona extraña. Por otra parte, agrega el señor Gómez, se trata de un local de capacidad reducida que está totalmente colmada y no queda en el mismo ninguna posibilidad de alojar a nuevos inquilinos".

DESAPARECIO
El 2-12-65 a las 15 hs. la Sra. ROSA SUSANA VIGNIARDI. Cualquier dato a: T. E. 52-0116

SE BUSCA al Sr. CARLOS RECALDE, edad 33, nacionalidad paraguayo. Su abuela María V. de González lo necesita. cualquier información: MURGUIONDO 1143 - Capital Dirigirse a Mario Venitez

Su cita en la noche WHISKERIA DARLING
Av. ENTRE RIOS 1117
Show: Anima Juan Horacio y 10 caras risueñas. Atienden 2 Barman
WHISKY 1ª Sec. 80 - ABIERTO 21 a 4 hs.

NECESITAMOS 5.000 OBREROS
PARA OFRECERLE REVOLUCIONARIO CREDITO
Heladeros "ESLABON DE LUJO" $ 1.950 POR MES
TOSAR
ANATOLE FRANCE 2027
A 1 CUADRA DE EST. LANUS
SUCURSALES EN: LOMAS - TEMPERLEY Y LLAVALLOL

LEORAMA

Por LEO VANES

★ FIESTA EN LO DE JUANITA MARTINEZ. ¡INVITADOS BAILANDO POR LA CALLE!
★ SEGUN UNA INFORMACION, LA INOLVIDABLE "NEGRA" BOZAN FILMO AHORA (!)
★ ANALIA GADE TRABAJA EN UNA GRAN PRODUCCION, DONDE NI LA NOMBRAN

QUEMANDO LA CIUDAD LUZ

Uno de los libros que más me impresionó últimamente es "Is Paris Burning?" ("Arde París?") escrito por dos periodistas que en su momento fueron corresponsales de guerra. El mismo relata los emocionantes momentos de la liberación de París. Ahora ha comenzado el rodaje de dicha novela con un reparto internacional de gran categoría. La ficción exige la presencia de "soldados alemanes" en las calles de dicha capital, lo que resulta un recuerdo nada grato para los parisinos. Instrucciones precisas recibieron los actores y extras que hacían tales personajes, en un boletín de la policía francesa se lee lo siguiente: "Se hace saber a los actores y extras vestidos como soldados alemanes, que no deben caminar por las calles de París a menos que se encuentren ante las cámaras filmando escenas de la película. Deben, también, mantenerse agrupados. Si tuvieran que abandonar la filmación por cualquier motivo, se despojarán de la chaqueta del uniforme y del casco, siendo conveniente que se cubran con un impermeable para ocultar lo más posible sus uniformes".

Bailando Por la Avenida

En la calle Migueletes, Juanita Martínez tiene una residencia digna del lugar. El lunes pasado ofreció en la misma un gran baile revistero de disfraz. Don Pelele llegó vistiendo auténtico traje de vigilante, llevando presa a Dorita Burgos que estaba vestida de "trotacalles", mientras que Juanita Martínez lucía una fantasía tropical y José Marrone una adaptación de vasco lechero. Fanny Navarro de presa. A último momento de la noche, la Navarro sufrió una descompostura, siendo atendida por Alberto Castillo, que para algo es médico. Argentinita Vélez lucía una suntuosa fantasía oriental, con generoso escote... Había muchachas, chicas, chicos y de los otros, la mar de ruidosos... La fiesta siguió en la calle. Como una alegre y anticipada comparsa carnavalesca, se marchó cantando y bailando con La Sonora Kalingó —con grandes blusas y chaquetillas, dignas de la orquesta de Xavier Cugat, confeccionadas por Enrique Brown, que tocaron casi sin interrupción. Hubo regalos para las mejores máscaras, gran animación y una cena fría de primera. Juanita Martínez hace dos años que vive en dicho lugar, y siempre llevó una vida muy retraída. Esta es la primera fiesta que daba en su casa, y como se notara por lo anterior tiró la casa y los invitados por la ventana. Alberto González y Julio Porter fueron disfrazados con sus respectivas esposas, siendo de los más animados.

★ ¿Analía Gadé Interdicta?

En el film "Una bella mañana de verano", con Geraldine Chaplin y Jean Paul Belmondo, veremos también aparecer en el film a nuestra Analía Gadé, muy hermosa según se ve en la pantalla y fotos, pero su nombre no aparece en ningún afiche ni en avisos de diarios. Es casi como si no hubiese trabajado en dicha película. Y pensar que desde aquí, los actores suponen que es fácil trabajar en coproducciones estando en España. No tan fácil y las estrellas de habla hispana, no lo son tanto para el mercado de Italia, Francia y Estados Unidos. El mismo caso de Analía, lo han pasado anteriormente Anita Casares y Alberto de Mendoza, que actuaron en coproducciones en las que ni se los nombró. Algo así, como si Analía y los otros compatriotas estuvieran interdictos en el rubro de los films con elencos internacionales.

★ Resucitando Muertos...

Tomado exactamente de una gacetilla enviada por Lutecia Films, en la misma se lee, referente a "Demetrio silbame la marcha nupcial": "...Junto a Zulma Faiad aparecen rutilantes figuras de nuestro cine y teatro: Adolfo Stray, que reaparece tras largo tiempo de ausencia, Dringue Farías, Martha Ecco, Sofía Bozán (?)..." ¡Pero si la popularísima "Negra" hace años que partió de este mundo! Está bien que todos la tengamos en el recuerdo, pero de ahí a que actúe en el film... A menos que se trate de una filmación vieja insertada en el medio de esta nueva película nacional.

Surtidísimo

Muchos cumpleaños hay en la fecha, a saber: Martha Moreno, Anamaría, Alberto Marcó, Ricardo Rey, Sammy Davis Jr y Maximilian Schell. Para ellos son las felicitaciones del caso. ★ Once millones de pesos costaba el piso situado en Libertador entre las calles Olleros y Gorostiza, pero ocurre que como el comprador lo pagó al contado se lo dejaron en nueve millones y medio. Y seguramente que dicho piso, situado en un edificio que tiene seis años de construcción, será el "nido de amor" de Palito Ortega con la pequeña Evangelina Salazar cuando se casen... ★ Antonio Carrizo debuta en el teatro Astral (con "cartel francés") junto con Alberto Olmedo y Coquito en una obrita de teatro para niños. Pues así me lo acaban de decir. ★ Detalle lindo: cuando "Pantalla Gigante" cumplió años, desde México la querida Libertad Lamarque les envió una gran caja de orquídeas. ★ ¿Y cómo a nadie se le ocurrió hacer debutar en el cine a Lidia Durán? ★ Poderoso atractivo es el "strip-tease", y si no, que lo digan en el Tabaris, donde las recaudaciones han subido al doble desde que han vuelto al frívolo. ★ Y... el carrousel de Buenos Aires sigue andando.

PALABRAS CRUZADAS

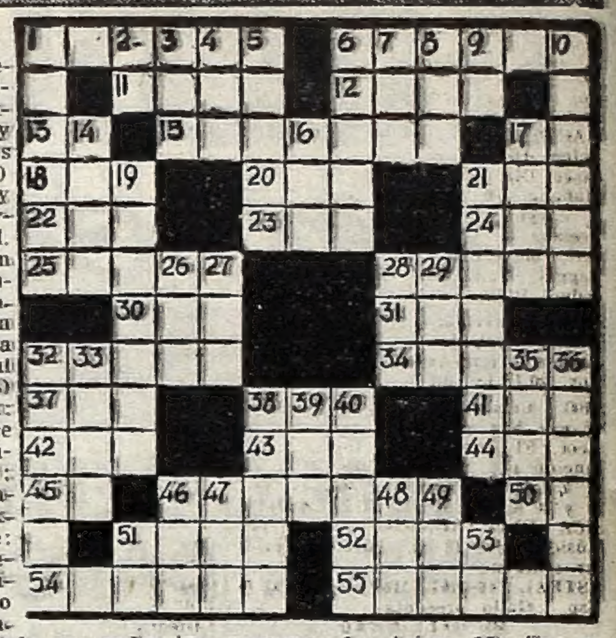

Horizontales

1) Lo que tiene extensión limitada, es impenetrable y hiere nuestros sentidos; 6) (José) músico y director de orquesta español. M. en 1931, en Madrid. 11) Embrollos; 12) Corriente de agua continua que va a desembocar al mar (pl.); 13) Contracción; 15) El que dice discursos en público (femen.); 17) Arbusto camelico del Extremo Oriente; 18) Igual Semejante; 20) Dádiva, presente o regalo; 21) Masa de agua salada que rodea los continentes; 22) Montaña de Tesalia donde subió Hércules a la pira; 23) Mamífero plantígrado carnicero; 24) Arbol leguminoso de Venezuela; 25) Mamífero roedor pequeño; 28) Adjetivo demostrativo; 30) Repetición de un sonido reflejado por un cuerpo duro; 31) Manifesté alegría y regocijo con ciertos movimientos del rostro; 32) Personas o cosas distintas de las que se habla; 34) Guarnición de las caballerías; 37) Pasión del alma que mueve a indignación y enojo; 38) Arcilla rojiza usada en medicina y pintura; 41) Yerno de Mahoma; 42) Contracción; 43) Interjección con que se acaricia y estimula a los niños para que empiecen a hablar; 44) Artículo; 45) Pronombre; 46) Reglas o preceptos; 50) Apócope de mamá; 51) Que no está enferma; 52) Partes arqueadas y salientes de una vasija; 54) Ser irracional; 55) Aplícase a la religiosa de la orden de la Visitación.

Verticales

1) Boca o abertura de un volcán; 2) Artículo; 3) Corriente de agua que desemboca en el mar; 4) Preposición; 5) Atrevido; 6) Asiento que usan los monarcas y otras personas de alta dignidad. 7) Percibir por los oídos; 8) Alabanza; 9) Pronombre; 10) Hierro carbonatado (pl.); 14) Tabla delgada sobre la cual se aseguran las tejas; 16) Uno y uno; 17) Pedazo de madera o metal, corto y grueso; 19) Que no viene por línea recta; 21) Relativo a la mañana; 26) Ave palmípeda; 27) Pronombre; 29) Epoca, período; 29) Existir; 32) Magistrado de las antiguas audiencias (fem.); 33) Dos y uno; 35) Antiguo estado vecino de la Caldea; 36) Cometía el hurto llamado sisa; 38) Vulgar, trivial; 39) Organo de la vista; 40) Tela fuerte para toldos (pl.); 46) Uno de los tres hijos del profeta Noé; 47) (Santa) Madre de la Sma. Virgen; 48) Adjetivo demostrativo; 49) Sustancia blanca y soluble que se usa como condimento; 51) Adverbio de negación; 53) Pronombre reflexivo.

(Solución del número anterior)

ESPECTACULOS DE TV PARA LA TARDE Y LA NOCHE

20	7 El Show del Arte de la Elegancia		11 La Revista Dislocada	22	7 El Expreso de las 22	22.15	7 Noches de Boxeo	23.20	11 Cine Nocturno "Abismo de pasión", con Jorge Mistral.
20.20	13 Noticiero 13 Telenoticiero.		13 Casos y Cosas de Casa		9 Teatro de la Vida	22.30	13 Los Bribones Serie.	23.30	9 Vamos al Cine "Ciske, el rata", con Dick Welde.
20.30	9 La Matraca	21	7 Puesta en Orbita Show musical.		11 El Fugitivo Serie.	23	11 El Reporter Esso		13 Parlamento 13
			13 Casino Philips		13 Una Comedia en la Noche	23.15	11 PronostiKA		

ESPECTACULOS TEATRALES Y VARIEDADES PARA HOY

MUN. GRAL. S. MARTIN Ctes. 1530 46-8611. —
SALA CASACUBERTA
Hoy 21.30 hs. Comedia Nacional presenta LA REVOLUCION DE LAS MACETAS, de J. P. Carmona. Esc. Anton. Dir. escénica: J. J. Bertolasco. Dir. Gral.: L. Vehil. Pl. $ 120 Mañana, 19 hs. Recital de canto a cargo de la soprano Beatriz Freixas en obras de Heandel, Mozart, Meyerbeer, Schumann, Wolf, Fagget, Falla, Nin, Panofka, Benedict. Plateas: $ 80.

ABC. Esmeralda 506. 35-0506. El sueño yanqui, de E. Albee (autor de ¿Quién le teme a Virginia Woolf?) Hoy, 20.15 hs. últ. días Aire acond.

ABC. Esmeralda 506. 35-0506. — Lo que hay que tener, de Ann Jellicoe. El joven humor inglés. Hoy, función pop. $ 100. a las 22.15 hs.

A. Y CIENCIAS. Maipú 466. 31-1306. 19 y 20.30: DESPUES DE LA MUSICA ELECTRONICA, por Agrup. Música Viva. 22 hs.: Historias para ser contadas.

ASTRAL. 46-5707. Hoy, 19 y 22.15 Esp. Gallo presenta:
EL GALLINERO
¡Exclusivamente para reír! Cía. M. de Sabatini, Enzo Nelly Beltrán, Viena, Paulette Cristian, Gloria Leyland, elenco y Maurice Jouvet.

BS. AIRES. 40-5680. 18.30 y 22.15 Cía. B. Bonnet, G. Bredeston, D. Vittori, con E. Cañizares, S. Mayo, W. Mautone y M. Pocoví en:
¡¡UN MARIDO... POR FAVOR!!
Un espectáculo familiar, exclusivamente para reír. Dir. N. Fortuna Olazábal. Ult. días.

CANDILEJAS. Rivadav. 640. 34-9505 Cía. María del P. Armesto, R. Castro Ríos. Se van las mantenidas. Hoy, 18.30 y 21 LAS MANTENIDAS Mañana, verm. ded. Sras. y Srtas. Domingo, despedida.

COLISEO. Charcas 1119. 44-0242. y 41-1115. Refrigeración. CARNAVAL DE WALT DISNEY Más alegre que nunca. Ver cartelera de cine

COLONIAL. P. Colón 413. 34-7958. A las 20 hs. AL PIE DE BUENOS AIRES. Visión de la ciudad con música de Piazzolla y poemas de Borges y Guibert. Dir., Georgian de Uriarte.

COMICO. Corrientes 1280. 35-2108 - Mañana, 22.15, debut de la Cía ANA MARIA CAMPOY, JOSE CIBRIAN, ESTEBAN SERRADOR, J. CARLOS BARBIERI, ADRIANA GARDIAZABAL, JOSE CIBRIAN (hijo). Estreno:

Cuando el Césped Tiene Bichos Colorados

Amable. Divertida. Moderna. Viernes 20.30 y 23 hs. Sáb. 20.30 y 23 dom.: 19.30 y 22.30. Loc. vta.

DE ARTE. R. Peña 344. 40-4395. - T. E. 88-3195. Pta. Cía. de Comedia D. De Ortega, F. De Paula, N. Prince, R. Lavié, en el éxito cómico:

CUARTETO PARA TRES. 20, 22.30

DEL BAJO. P. Colón 823. 50-5539. Cía. Aizenberg, Briski, Helbling y F. Javier en: Correveydile. Hoy, a las 21.30 horas.

EL NACIONAL. Ctes. 960. — Hoy, a las 21 y 23 hs. Ult. días.

Adolfo Stray - Zulma Faiad

GOGO ANDREU, JULIA ALSON PABLO DEL RIO, LOS ARRIBEÑOS, AMPARITO CASTRO, y MARIANO MORES y su orquesta gigante de 40 profesores.

Buenos Aires en Primavera

Sáb. trasnoche, dom. verm. 18 hs.

LA CACHARPAYA. Juncal 1773. — Ahora en su nuevo local con la dirección de Mariela Reyes. Actúan: A. Pantoja, C. Ortiz, A. Abalos, A Carabajal. Ballet La Cacharpaya Hoy: a las 22 gran espectáculo.

MAIPO. Esmeralda 443. 45-4882. — Revistas. Extraordinario estren. Hoy a las 21 y 23 hs.:

Prohibido

JOSE MARRONE
Juanita Martínez, Hilda Mayo
FANNY NAVARRO
Vicente Rubino - Tito Climent
(Refrigeración)

MUN. LA MATANZA. Belgrano 75 (R. Mejía). Hoy, 20 hs. Las siete muertes del general, de A. Pérez Pardella. Dir.: E. Chacour.

ODEON. Esmeralda 367. 45-3635. -

¡Otra vez Folklore!

con Los Chalchaleros, A. Ramírez, Los Huanca Hua, J. Cafrune, J. Torres, R. Barboza. Hoy 21 y 23 hs.
ULTIMOS DIAS

PEQUEÑO T. B. Mitre 1259. 46-4181 Hoy 22.15, últimos días. Agustín Castro Miranda en: UNA CAMA Y DOS MARIDOS. Mañ. 18.30 y 21 hs.

REGINA. Santa Fe 1235. 41-5709. Ultimos 10 días:
¿QUIEN LE TEME A VIRGINIA WOOLF?
de E. Albee Proh. men. 18. con Exa Dongé, I. Quirós, S. Alemán. E. Alfaro. Dir.: Luis Mottura. Hoy a las 21 hs. 426 representaciones

SANTA MARIA DEL BUEN AYRE Montevideo 842. 41-6086.
LA REBELION DE MAMA
con S. Gómez Cou, I. Roy, F. Zerpa, I. Grondona, N. Gambier. Hoy a las 21.30 horas. Ult. funciones

SMART. 35-2592. Hoy, 19 y 22.30 hs Cía. Hebe Donay y Delfina Jaufret con A. Bove y J. Redondo

Desnúdeme Cantando

de Michel André. Cada día gusta más. 2 horas de risa últimos días

TABARIS. Corrientes 829. 35-0505 PATO CARRET ALFREDO BARBIERI, LAS PERLAS GITA[illegible] en:

El Mundo Maravilloso de la Noche

Es revista... es music-hall... es strip-tease. Extraordinarias atracciones. Espectáculo por secciones: Hoy, a las 21 y 3 hs. Sáb. trasn.
REFRIGERACION

VARIEDADES

ITAL PARK
AV. LIBERTADOR Y CALLAO
EL PARQUE MAS MARAVILLOSO DEL MUNDO
Ya se ha inaugurado la temporada veraniega con los más sensacionales juegos mecánicos. Abierto todos los días desde las 15, domingos desde las 10. Visite nuestra amplia confitería. Precios populares.

BALNEARIO "PINOCHO" — Camino de Cintura Km. 16. Con servicio de restaurant y confitería. Tres piletas de natación, una para niños. Disfrute un día de solaz esparcimiento concurriendo con su familia. Precios módicos.

LUNA PARK. — Corrientes 99. — 31-1990 5100. Hoy, 21.45 a 10 rounds semifinales de la selección Cinturón Eduardo Lausse: ANTONIO AGUILAR (Invicto) vs. CARLOS MONZON (Santafesino) y prelim. Pop. $ 150.

ESPECTACULOS CINEMATOGRAFICOS PARA HOY

CENTRO

ABECE. Corrientes 1743 40-6100. Hoy, único día: 13.30, 17.30 y 21.10: Ataque, de R. Aldrich; 15.30, 19.20 y 23.10: Bésame tonto, de B. Martin (P|m|18|a). Mañana: Santuario; La noche larga y febril.

AMBASSADOR. Lav. 777. 31-0700. Refrig. 89 mes de gran éxito. Hoy a las 14.35, 18.20 y 22, Julie Andrews en:

La Novicia Rebelde

(The sound of music)
La superproducción más grande del año, magistral dirección de Robert Wise. (Sin restr. para todo público). Sistema Todd A 0 70 mm. 6 bandas de sonido magnético, y color de Luxe: 17.50 y 21.30: Show musical. Loc. en venta con 8 días de anticipación. No deje Vd. de ver esta magnífica película.

ARIZONA. Lavalle 727. 31-6967. - 12.45, 16.15, 19.45 y 23.15 horas: SANGRE EN LA FLECHA, D. Robertson y W. Corey, Panavisión-Technicolor; 14.25, 17.55 y 21.25 hs. El león loco, Pat Boone Dos estrenos en un solo programa. Cont. (Inc|m|14|añ.)

ARTE. Diag. Norte 1156. 35-9604.
REFRIGERACION
16, 17.40, 19.40, 21.30, 23.15 horas,
TODO COMIENZA EN SABADO
con Albert Finney, de inusitada franqueza. Mañ.: Deseo y destrucción.

ASTOR. Corrientes 746. 45-5541. — 13.10, 15.55, 18.55 y 21.55. Anticipando sus éxitos de 1966 Paramount presenta: uc. Argent. y
PRIMERA VICTORIA
(P|m|14|a), con J. Wayne, K. Douglas y P. Neal.

ATLANTIC. Belgrano 1260. 38-2726. (Playa de estacionamiento gratis) Paraíso perdido; La máscara púrpura; Abbot y Costello en la Legión Extranjera. Continuado.

AUD. KRAFT. Florida 683. 31-2775. 14.40, 16.20, 18, 19.40, 21.20, 23 hs
CRONICA DE UN NIÑO SOLO
14.30, 16.10, 17.50, 19.30, 21.10, 22.50 Quema, cortometraje. Cont. Proh. Men. 18 años.

AVENIDA. — Av. de Mayo 675. — De 13 a 0.30 hs. Refrig. Noticiario; Dib.; Cinco semanas en globo, en C'S y tecn. Precio $ 40.

BIARRITZ. Suipacha 482. 35-0156. 14, 16.50, 19.40 y 22.35 hs.:
ZORBA, EL GRIEGO
13.40, 16.35, 19.25 y 22.20: Varied. (P|p|m|18|añ.

BROADWAY. Corrtes. 1155. 35-2345 (El éxito cómico del año, con un reparto multiestelar) 14.10, 16.45, 19.45 y 22.45 horas:
LOS INTREPIDOS EN SUS MAQUINAS VOLADORAS
(Sin restr., en Food A070 color De Luxe: 19.15 y 22.15: Show music Loc. en vta. c|5 días de ant.

CALLAO. Callao 22. 40-1898. A las 15.30, 18, 20.30 y 23:
UN FAVOR MUY ESPECIAL
14.45, 17.20, 19.50 y 22.30: Varied.

CECIL. Defensa 845. 34-5461. — Al Este del paraíso, Al final de la farde, Primer desengaño. S. restric

CERVANTES. Belgrano 1820. 38-2698 Cont. 14, 18.10 y 22.25: J. Wayne:

HATARI

16.30 y 20.40: Gordon Scott, en: Tarzán el magnífico.

COLISEO. Charcas 1119. 44-0242 y 41-1115. Refrig. A las 14, 16.05, 18.20, 20.50 y 23.20:
CARNAVAL DE WALT DISNEY
El más alegre festival de dibujos en colores. (Apto para todas las edades): 15.40, 17.50, 20.10 y 2.40: Suc. Argent. Enero 1º: Tony Curtis, Jack Lemmon y Natalie Wood,
LA CARRERA DEL SIGLO
que será la película del año. Realizada en Panavisión y Tecnicolor.

ELECTRIC. Lavalle 886. 35-1846. —
SOLO LOS VALIENTES
G. Peck y W. Bond; Sangre sobre Argelia, B. Wicki.

GLORIA. Av. de Mayo 1225. 38-6966 Morena clara, Lola Flores; Malvaloca, Paquita Rico. NO-DO.

G. SPLENDID. S. Fe 1860. 44-0808. 15.30, 17.50, 20.25 y 23: J. P. Belmondo, G. Chaplin y A. Tamiroff, en:
UNA BELLA MAÑANA DE VERANO
C'Scope; 14.50, 17.35, 19.55 y 22.30: Variedades. (P|m|14|a e inc.|18|a).

G. MITRE. B. Mitre 1332. 38-5591 Sinfonía española, Antonio y L. Flores; Convención de vagabundos, P. Ortega.

GRAN REX. Corrientes 857. 35-7000.
REFRIGERACION
A las 13.05, 15.35, 18, 20.40 y 23.10: R. Hudson, L. Caron y Ch. Boyer: Nunca hubo un amor más alegre y picaresco que el amor que comienza con...

Un Favor muy Especial

(P|m|18|a). Dir.: M. Gordon, en tecn.; 12.45, 15.05, 17.25, 20.10 y 2.50: Not. Arg.; 19.50 y 22.30: Show con: Los Tinogasteños, conjunto folklórico. Local, en vta. con 3 días de anticip. MUY PRONTO: Mujeres fascinantes, pasajes ultrapicantes, París de escenario, grandes actores y buen argumento: ¿QUE PASA, PUSSYCAT?, con P. Sellers, P. O'Toole, R. Schneider, Capucine y U. Andress, en tecnicolor. Direc.: O. Donner.

G. VICTORIA. Av. de Mayo 882. Los éxitos del año: Bicho raro L. Sandrini y Grillito; Buenas noches Buenos Aires, H. Del Carril, Julio Sosa, tecn.

HINDU. Lavalle 842. 35-1114. A las 13.10, 15.30, 17.50, 20.25 y 23: Sean Connery (J. Bond) Ag. 007 en:
DE RUSIA CON AMOUR
(P|m|18|añ.) Tecn.; 13, 15.15, 17.35, 20, 22.35: Notic. y Show Musical.

IDEAL. Suipacha 378. A las 14, 16.35, 19.15 y 22.25: Suc. Arg. y

Kali Yug

(Apta para todo público)
P. Guers, S. Berger, L. Barker en las más sensacionales aventuras filmadas en la India misteriosa y exótica. Tecnicolor.

IGUAZU. — Lavalle 940. 35-4431. 13.40, 15.45, 18, 20.25 y 22.50: A. Quinn y L. Kedrova:
VENDAVAL EN JAMAICA

LORRAINE. Corrientes 1551. — 13.35, 15, 16.30, 18, 19.40, 21.20, 23 horas, arte y humor de R. Lester con Los Beatles:

Yeah, Yeah, Yeah

Mañ.: La guerra de los botones.

LOS ANGELES. C'tes. 1770. 40-3742 A las 13, 14.55, 16.55, 19, 21 y 3.10: ¡2ª semana de gran éxito!

Carnaval de Walt Disney

Novedoso paquete mágico en tecnicolor para grandes y chicos!

Carnaval de Walt Disney

Casi 2 horas de sana alegría con: Donald, Pluto, Mickey, Las Ardillitas y los famosos personajes de dibujos animados del genial:
WALT DISNEY

LUXOR. — Lavalle 669. 31-3893. 13.55, 16.05, 18.15, 20.30 y 22.45: No... y G. Chaplin-J. P. Belmondo:
UNA BELLA MAÑANA DE VERANO
(P|m|14|a), Cinemascope.

METROPOLITAN. Ctes. 1343. — 40-0816. y 1064. REFRIGERACION Hoy, matinee $ 170. Men.: $ 100. 14.20 horas:

My Fair Lady

(Mi bella dama)
18.20 horas:

My Fair Lady

(Mejor entre las mejores)
22.15 horas:
Apta para todo público, tecnicolor 14, 17.50, 21.50 hs.: Show de V. Gobbi. Muy pronto:
MARY POPPINS

My Fair Lady

Julie Andrews, Dick Van Dyke. Otro impacto de Disney.

MONUMENTAL. Lavalle 780. A las 12.55, 14.30, 16.20, 18.20, 20.35 y 22.50: Not. y Catherine Spaak en:
LA BUGIARDA (La Mentirosa
(P|m|18|años). La más cómica y desenfadada búsqueda de la felicidad.

MUNDIAL. Corrientes 959 35-3546 Cont. Refrig. Chaplin. El Gordo y el Flaco: 3 Chiflados. Dibujos color CiScope. Pato Donald Ardillas Pluto Super Ratón Gato Malandrín Gonzalito Coyote Espaguetí Conejo Deprt Music Actualidad

NORMANDIE. Lavalle 861. 35-1400. 12.40, 14.0, 16.10, 18.10, 20.15 y 22.35: Suc. Arg.; y
DEJAME SOLO
con J. Lewis D. Martin (Apto para todo público), V'Visión y tecn. Romance... Música... Alegría... D. Martin y J. Lewis más cómicos que nunca... Formidables en el Oeste.

OCEAN. Lavalle 739. 32-1815. — Refrigeración. A las 12.40, 14.35, 16.35, 18.40, 20.55 y 23.10: Robert Dhery y Diana Dors, en:

No morder rubias el sábado

en Bigscreen y Eastmancolor. Sin restricciones. 20.25 y 22.40 show musical. Sábado, trasnoche.

OPERA. Corrientes 860. 35-1335. - A las 13.35, 15.50, 18.5, 20.35 y 23.10 hs.:

Fui un Ladrón

lo mejor del género policial, con A. Delon, A. Margret, J. Palance y V. Heflin. (P|m|14|añ. A las 13.15, 15.30, 17.45, 20.20 y 22.50: Suc. Arg. 22.5 y 22.35: Show musical, con Mario Caroy. Miércoles, estreno, una película de MGM:
EL CIELO Y LA TIERRA
con R. Chamberlain (Dr. Kildare e Yvette Mimieux 19 de enero el nuevo y sensacional rostro de SEAN CONNERY en
LA COLINA DE LA DESHONRA
("The Hill")
otra inolvidable creación del animador de James Bond.

PARIS. — Lavalle 769. 31-2916. — Refrig. 14.35, 18.40 y 22.45: Bicho raro; 12.40, 16.45 y 20.55: Buenas noches Bs. As., tecn. (Apto para todo público) Continuado.

PLAZA. Corrientes 939. 35-7771. Refriger. A las 13.15, 15.30, 17.55 20.30 y 23 hs.:
ESPEJISMO
(inc. m. 14) con G. Peck y D. Baker

REMIER. Corrientes 1565. 46-2113. Refrig. 14, 15.55, 18, 20.30 y 23:

La Diosa del Fuego

tecn., con U. Andress.
ES UNA DIOSA EXTRAÑA...
ES UNA DIOSA EXIGENTE...
DEBE SER OBEDECIDA...
DEBE SER AMADA...
Una excelente diversión para escapar de las triturantes rutinas de la vida diaria; 20.15 y 22.45: S. M. Metropolitan: No deje de ver: MI FAIR LADY.

PRINCESA. Suipacha 460. 35-1112. Hoy, a las 14.55, 18.50 y 22.45:

Duelo al Sol

13, 17.05 y 21: Eco de tambores, tecn. (I|m|14|a). $ 70. Refrig.

REAL. Esmeralda 425. 45-3600 Hoy Cont. desde las 12 hs.: Tom y Jerry, carcajadas a todo color Notic

RENACIMIENTO. Lavalle 925. 35-1850. Gran doble programa:
ARENAS EN LLAMAS
B. Kaster y J. Laurence; Asesinos de Kilimajaro, con R. Taylor; a las 13.15, 17.05 y 20.55. Continuado. (Apto para todo público).

ROSE MARIE. C'tes. 780. 45-6448 Cont. (P|m|18|a). Noche de mujeres prohibidas, color y C'Scope Los asesinos del domingo.

ROTARY. Corrientes 565. 49-7061. Refrig. Not.; Cont.: LA PUPA (P|m|18|a), Micheline Mercier.

SUIPACHA. Suipacha 442. Refrig 13.30, 15.35, 18, 20.10 y 22.40: Suc Arg.: Varied. Diviértase nuevamente con:

Sammy, la Foca Loca

(Sin restric.). Una gran creación del insuperable W. Disney, con J. Carson, R. Culp y P. Barry en tecn. Metropolitan: Gran suceso de My fair lady, la película del siglo

SARMIENTO. Lavalle 852. 35-3338. Refrig. A las 13.10, 15, 17, 19, 21 y 23.5 horas:
EL CEREBRO VIVIENTE
con G. Scott y J. Hendriks; 13, 14.50, 16.45, 18.45, 20.50 y 22.55: Noticiero. (Progs|restric.)

S. LAVALLE. Lavalle 921. 35-0235. Siete tras un botín, 13, 6.30, 19.50 y 23.10 horas. Inc. men. 14 años El hijo del capitán Blood, 14.45, 17.55 y 21.15 hs. sin restr. Platea: $ 100. Continuado.

TROCADERO. Lavalle 820. 35-1435. 13, 15.10, 17.30, 19.45 y 22.25: Not. 13.10, 15.25, 17.45, 20.25 y 23: UNA BELLA MAÑANA DE VERANO, J. P. Belmondo y G. Chaplin; 20 y 22.40: Walter y su piano-órgano (P|m|14|a).

ALMAGRO

ALCAZAR. Corrientes 4636. 86-3970. Corazón de hielo; Sangre sobre Argelia; Submarino.

HOLLYWOOD. C'tes. 4256. 86-4213. Cont. 17.10 y 21.55: Suc. Arg.; y
BICHO RARO
L. Sandrini, N. Panizza, Grillito; 15.15 y 19.55: Buenas noches Buenos Aires: J. Sosa, P. Ortega, V. Rivas, H. Del Carril; 14.50 y 19.30: Var. Men. tarde $ 60.

MEDRANO. Corrientes 3976. 86-3501 Cont. 14.15, 18.15 y 22.30: Sucesos Argentinos; W. Disney pres. en Téc.
CARNAVAL DE W. DISNEY
16 y 20.15: Las hilanderas de la luna. Tec. con Hayley Mills.

P. DEL CINE. Rivad. 3636. 88-4818 A las 15.50, 19.30 y 23.10:
UN FAVOR MUY ESPECIAL
R. Hudson, L. Caron y Ch. Boyer; 14, 17.40 y 21.20: Marnie, J. Bond y T. Hedren (P|m|18|a).

ROCA. Rivadavia 3753. 87-1517. — Hoy: 15.25, 19.20 y 23.20:
DEJAME SOLO
con J. Lewis; 13.25, 17.10 y 1.10: Carrousel del amor, E. Presley; 16.15, 19 y 23: Suc. Argent. 1º de enero sensacional estreno: La colina de la deshonra, con Sean Connery (Dedos de oro).

BANFIELD

MAIPU. — Maipú 380. 242-0453. Dos gallos y dos gallinas; Crucero de verano; El terror de la frontera.

SAN MARTIN. Alsina 648. 242-0768. La casa de Madame, Robert Taylor; Cuando el amor se va, Susan Hayward; Callejón sin salida.

BELGRANO

BELGRANO. Cabildo 2351. 73-5691 Contin. John Wayne en:
HATARI
G. Scott en: Tarzán, el magnífico.

CABILDO. — Cabildo 3347. 73-3852 Duelo en Texas; D'Artagnan contra los 3 mosqueteros Cont. S|R

GRAL. BELGRANO. Cabildo 2165. 73-7200. Cont. 14.45, 15, 19 y 23: UN FAVOR MUY ESPECIAL, con R. Hudson; 16.50 y 20.50: Corazones heridos, D. Kerr. (P|m|18 a).

GRAL. PAZ. Cabildo 2702. 701-1212. Refrig. 15.10, 19 y 23: UNA BELLA MAÑANA DE VERANO, J. P. Belmondo y G. Chaplin (P|m|14|a); 17.10 y 21.10: Los barbudos (Proh. men. 14 años).

G. SAVOY. Cabildo 2829. 701-1500. Refrig. 15.20, 19.10 y 23.10: VENDAVAL EN JAMAICA, A. Quinn; 17.05 y 21.05: La señora y sus maridos, P. Newman.

I. MONROE. Monroe 3245. 73-7538 Estr. excl.: mi casa en Montevideo; Montecarlo, amor y suerte.

LIDO. — Cabildo 3241. 701-2996. El último baluarte; Al Sur de San Luis. S|R. $ 60.

RITZ. — Cabildo 685. 77-0686. — 14.30, 18.40 y 22.45: LA IDEA FIJA, S. Koscina; 16.50 y 21: La ronda, J. Fonda, color y C'Scope (P|m|18|a). Mañ.: Irma, la dulce y Fedra.

BOCA Y BARRACAS

OLAVARRIA. Olavarría 635. 21-0454 Cleopatra; Dib.; Varied.: Noticiario (P|m|14|a).

SOCIAL. M. de Oca 1643. 21-1166. Cuando el amor se va; La casa de Madame; Maleficio.

BOEDO

CUYO. — Boedo 858. 97-6975. — Programa en tecn. 15.45, 19.30 y 23.10:

Zorba, el Griego

A. Quinn y L. Kedrova; 14, 17.35 y 21.20: La señora y sus maridos, S. MacLaine y R. Mitchum. Menores $ 70.

EL NILO. — Boedo 1063. 97-2984. J. P. Belmondo, en: UNA BELLA MAÑANA DE VERANO, con G. Chaplin; 16.30 y 22.35; Extra conyugal; 14.30 y 20.40: I. Sarli, en: Lujuria tropical; 19 hs. solo; Muere la noche 18.30. Cont. (P|18|...).

G. S. JUAN. S. Juan 3246. 97-4293. Cont. Se compre un papá; Tigres en alta Smar; Rutas de fuego.

LOS ANDES. Boedo 777. 97-4233. KALI-YUG; El espadachín del diablo; Centella de oro. Prog. en tecn. Menores $ 70.

MODERNO. Boedo 937. 97-8601. — EL OCASO DE LOS CHEYENNES El valle de la muerte: El último tren. May. $ 60 Menores $ 30.

S. S. JUAN. S. Juan 2540. 97-5908. Cont. Plat. $ 50. Niños $ 25. Acción y aventuras, con J. Vayne: Río Grande; La columna de la muerte; Los normandos.

CABALLITO

ASAMBLEA. Asamb. 821. 923-3222. Cont. Tarzán, terror del Amazonas; Maldición del hobre lobo; La momia.

LEZICA. Rivadavia 4622. — Cont 17.35 y 21.55: Casanova 70, M Mastroianni; 15 y 19.20 Alta infidelidad (P|m|18|a).

MORENO. Rivad. 5050. 90-4303. — A las 14.30, 18.45 y 22.45 hs.
LAS NUEVAS AVENTURAS DE BUFFALO BILL
con G. Scott, 16.45 y 20.45 hs. La vuelta del Zorro, SuperScope. Niños $ 80. Continuado.

RIO DE LA PLATA. Gaona 1102 A las 14, 18.15 y 22.30:
UN FAVOR MUY ESPECIAL
R. Hudson y L. Caron; 16.5 y 20.20: Marnie. (P|p|m|18|a).

COLEGIALES

A. THOMAS. — A. Thomas 841. 54-4999. Cont. Mondo cane; Homicidio; Yo amo, tu amas.

ARGOS. F. Lacroze 3455. 54-0673. 15.30, 19.15 y 23.10: El más alegre de los festivales de dibujos en colores:
CARNAVAL DE WALT DISNEY
Con sus más famosos personajes: Donald, Mickey, Pluto y muchos más; 14, 17.15 y 21: Sammy, la foca loca, J. Carson; 18.45 y 22.30: S. Arg. (Para todo púb.) Próximo est.: Déjame solo, J. Lewis.

G. CORDOBA. — Córdoba 4633 773-0700. Cont.
LA ESPADA EN LA PIEDRA
El caballito sin cabeza; Día de gala de Disneylandia.

REGIO. — Córdoba 6056. 772-3350. El horrible Dr. Orlow; La barbarie de la guerra; El vampiro negro

RIALTO. Córdoba 4287. 86-8764. — Platea $ 80. Niños $ 30. La fuga de los caballos blancos, tecn.; Temerario rescate; El tesoro del lago de plata, tecn.

FLORES

COLISEO. Bonorino 36. 63-6181. — Vuelve James Bond (Agente secreto 007): De Rusia con amour Seer Connery, tec y París vive de noche Proh men. 18 añ.

CONTINENTAL. Carabobo 945. — 63-2218. Cont. Hoy, Descanso.

FENIX. Rivad. 7802. 612-8858. — Cont. 16.50 y 22 hs. J. Wayne, E. Martinelli en:
HATARI
con H. Kruger en Techn. Sin rest. 14.50 y 20 hs. Tarzán, el magnífico, con G. Scott, en colores 19.30 hs. Varied. 16.25 y 21.35 hs Suc. Arg.

FLORES. Rivad. 6661. 63-3701. — Cont. (2 estrenos) LA BUGIARDA Proh. men. 18 años con C. Spaak y J. M. Salerno AHORRO Y PRESTAMO PARA EL AMOR, con O. Zubarry y Ines Moreno.

GAONA. Gaona 3263. 59-2351. — Un loco con suerte, Te veré en mis brazos, Sylvia.

PUEYRREDON. Riv. 6871. 612-0389 Refrig. Cont. 15.05, 18.50 y 22.45: Suc. Arg.; y
EL CARNAVAL DE W. DISNEY tec. El más cómico de los festivales de dibujos animados; 13.35, 17 y 20.55: Sammy, la foca loca, tecn. J. Carson. Miércoles: Déjame solo, J. Lewis.

R. INDARTE. R. Indarte 54. — 66-7500. Continuado. 14.30: Varied.; 15, 19 y 23 hs. R. Hudson, L. Caron en
UN FAVOR MUY ESPECIAL
17 y 21 hs. Sean Connery (James Bond) en Marnie. Prog. en tecn. Proh. men. 18 años.

S. J. DE FLORES. Rivadav. 7350. 611-5989. Morituri; La señora y sus maridos.

SEL. FLORES. J. B. Alberdi 2941. 61-8145. Continuado. Río Conchos; Los rifles de Batassi; Piratas de Tortuga.

FLORESTA

FLORESTA. — Corro 331. 67-8689. La máscara del Dr. Syn; El profesor Voligoma; La dama ligera Niños $ 50.

G. RIVADAVIA. Riv. 8635. 69-1356. Cont. VENDAVAL EN JAMAICA, A. Quinn; Anastasia, la princesa vagabunda.

L. DE VEGA. L. de Vega 1744. 64-4343. El profesor Voligoma, F. Mac Murray; La máscara del doctor Synn; El espadachín del diablo. Plat. $ 50. Niños $ 30.

LINIERS

LINIERS Av. Gral. Paz 47. — 653-2266. Cont. 15, 18.30 y 22.20 hs.
EL MUNDO ESTA LOCO, LOCO, LOCO, LOCO
Spencer Tracy. Con esta película inauguramos los nuevos equipos Super Panavisión 70 m|m. 14.10, 17.30 y 21.10. Variedades.

MATADEROS

ALBERDI. — J. B. Alberdi 6109 68-0496. El rapto de las vírgenes: El gladiador de Roma: El zorro de aris. Niños $ 50

ASTRO. — Tellier 2361. 68-0682. Santos vs. las mujeres vampiro; Invasión a la Luna; Vuelven los 5 halcones.

BS. AIRES. Av. del Trabajo 5425. 68-2525. Fiebre de primavera; El club del clan; La Dra. quiere tangos.

CALIFORNIA. Av. del Trabajo 4818 69-6092. El vampiro: Santos vs. las mujeres vampiros; Santo el enmascarado de plata; Tan bueno el giro como el colorado.

EL PLATA. — 68-1118. — Anthony Quinn, en:
EL ULTIMO TREN
Espía por mandato, W. Holden; Antesala del infierno, K. Douglas

LUGANO. Murguiondo 4062. 60-3457 El matasanos, J. Lewis; El último tren; Sombras de traición. S. rest. Niños $ 40.

NORTE

BLANC. Santa Fe 3063. 83-1846. A las 14.30, 18.30 y 22.30 horas:
ALMAS EN CONFLICTO
con E. Taylor y R. Burton Panavisión y metrocolor; 16.30 y 20.40 horas: Alta sociedad, con G. Kelly, technic. (P|m|18|añ.) Jueves: Al filo del abismo

BLEU. — Santa Fe 2541. 82-5845. 14.30, 18.20 y 22.15: Sylvia; 16.40 y 20.40: Diez horas de terror (P|m|. 18 años). Platea $ 40.

ROXY. Las Heras 3460. 83-0158. — Duelo en Texas; D'Artagnan contra los 3 mosqueteros; Las aventuras de Marco Polo.

ONCE

ALBA. — Moreno 2967. 87-3700. — Becket; El profesor chiflado; Dibujos y Variedades.

MAJESTIC. — Pueyrredón 230. — 87-9636. Refrigeración. Continuado. 14.15, 18.10, 22.20. Not. Var. Acto vivo. 16.30, 20.40. Amor de víbora (Asesinos) 14.45, 18.40, 22.50 hs.
UN FAVOR MUY ESPECIAL
con Rock Hudson, Leslie Caron, Proh. men. 18 añ. En escena E. Ferri y su órgano de ensueño.

PALERMO

C. PALERMO. Serrano 2437. 71-1720 Morituri; Sorpresas del destino; Blanca Nieves y los 3 Chiflados.

G. NORTE. Santa Fe 3730. 72-8468 14.30, 16.30, 18.30, 20.45, 23 horas: UNA BELLA MAÑANA DE VERANO, Jean P. Belmondo; G. Chaplin. Proh. men. 14 años.

ROSEDAL. — Serrano 2454. 72-3101. El matasanos; Robinson Crusoe en Marte; Sombra siniestra. Sin rest.

ODEON. Santa Fe 3363. 80-0687. A las 17.30 y 22.40, V. Gassman en:
UN CASO FORTUITO
Techn. yTech. 1 y 21 hs.: Piratería diabólica, CinemaScope y Techn.; 14.15 y 19.30: El sable y la flecha, Techn. Niños $ 50. Jueves: La nueva cenicienta.

PARK. Santa Fe 419. 71-3404. Doble programa: La idea fija; Las ciudades prohibidas. (P|m|18|añ.)

PATERNAL

PARRAVICINI. Av. S. Martín 1851. 59-6073. Problema mundial: Primos queridos; María Waleska.

PARQUE PATRICIOS

P. PODESTA. Rioja 2153. 91-1355. Lafayette, el guerrero inmortal, Comandos en Vietnam, Pagaros con su sangre.

RIVAS. — Rioja 2054. 91-1841. — BECKET, con R. Burton; Te veré en mis brazos, S. Loren; Comando de valientes. May. $ 60. Men. $ 30.

POMPEYA

SAENZ. Avñ Sáenz 419. 91-8455. Hoy EL JUEZ DE LA HORCA; El bufón del rey; París, tú y yo.

R. DE ESCALADA

SELECT. — BECKET, P. O'Toole, R. Burton, Las cinco monedas, D. Kaye.

SAAVEDRA

CUMBRE. G. del Río 4127. 70-5572. Damas $ 0. Las insaciables; Un nuevo modo de amar; Varied.

SUR

BUEN ORDEN. Bdo de Irigoyen 1521. 23-7385. 14.35, 18.35, 22.25 hs. Vendaval en Hamaica, A. Quinn y L. Quedrov tecn. y C'Scope, 16.20, 20.15 Río Conchos, tec. y C'Scope. Sin restricciones. Continuado.

C. GARDEL. Bolívar 1052. 34-7185. Hoy. Descanso.

G. SUR. B. Irigoyen 1652. 23-6844. Continuado.

Carnaval de Walt Disney

en techn. y Sammy, la foca loca, tecnicolor, sin restricciones.

SAN MARTIN

ATENEO. San Martín 113. 755-0652. Los lanceros negros; No morder rubias el sábado (Continuado)

G. PLAZA. Uruguay 1. 755-0516. Un disparo en la sombra; La pantera rosa. (Continuado)

MORENO. Moreno 45. 755-2346. — El beso del vampiro, Por amar y por dinero.

VILLA CRESPO

RIVOLI. Corrientes 5322. 54-1382. Damas: $ 30. Sin conciencia, Regreso a Bataan, El vampiro negro.

VILLA CRESPO. — Ctes. 5535. — 54-3177. El mariachi canta, La verbena de la paloma y El secreto de Tommy. Damas, $ 30. Mañ.: Espejismo, G. Peck.

VILLA DEL PARQUE

PARQUE. Cuenca 3256. 50-4448. — V. Lisi y J. Lemmon en: Como asesinar a su esposa; H. Bogart, La condesa descalza (P|m|18 añ.)

SOL DE MAYO. Av. Marca 2335. 50-5568 L. Sandrini y Grillito en: Bicho raro; Buenas noches Buenos Aires, con J. Sosa; Bebé de contrabando. Niños $ 60

VILLA URQUIZA

G. BOURG. Monroe 3268. 52-6119. Una bella mañana de verano J. P. Belmondo, Mi querido doctor H. Ruamana. Proh. men. 14 a. Cont.

25 DE MAYO. Triunvirato 4438. — 51-1859. BICHO RARO, con L. Sandrini, Buenas Noches, Buenos Aires, Palabra de honor. Contin.

EL HUINCA

Texto y dibujos
ENRIQUE J. RAPELA

SUS CARTAS ESTAN ECHADAS

♡	◊	♠	♡	◊	♣	♡	◊	♠	♣	◊	♠
M	N	R	E	O	B	J	H	E	U	A	E
♠	♣	♡	♣	◊	♡	♠	♡	♣	◊	♠	♣
N	E	O	N	G	R	C	A	H	A	U	A
◊	♣	♡	◊	♠	♡	◊	♡	♠	◊	♠	◊
C	L	E	A	E	N	S	A	N	O	T	A
♠	◊	♣	◊	♡	♠	◊	♡	♠	♣	◊	♠
R	C	L	R	M	O	I	O	C	A	T	O
♠	◊	♠	♡	♣	◊	♠	♣	◊	♠	♣	♠
N	I	A	R	Z	C	M	G	A	O	O	R

En estos 60 naipes se encuentra encerrado un mensaje para usted. Acaso se trata de un augurio o de una advertencia que no deberá desestimar. Para dar con el mensaje que corresponda al lector, este debe proceder de la siguiente manera: si su nacimiento se ha registrado entre los días 5 y 11 (no importa el mes) elegirá PICAS; si se ha producido entre los días 12 y 19, TREBOL; si lo fue entre los días 20 y 27, DIAMANTES, y, finalmente, si su advenimiento al mundo aconteció entre los días 28 y 4, su palo será CORAZONES. Una por su orden, leyéndolas de izquierda a derecha, las letras que llevan las cartas que corresponde a la fecha que nació y escríbalas.

USTED Y LOS ASTROS

ARIES (del 21 de marzo al 20 de abril)

No desatienda su aspecto personal en el trabajo. Su arreglo también influye en su actividad. Serene sus ímpetus en el amor. No juegue.

TAURO (del 21 de abril al 22 de mayo)

Afortunadamente ese problema que le preocupaba encuentra rápida solución en el trabajo. Ahorre para poder lograr su amor. Salud, mejor.

GEMINIS (del 23 de mayo al 20 de junio)

Comprenda un asunto que le expondrán, el mismo puede hacerle variar su actual opinión. Evite en lo sucesivo discusiones. Cumpla en casa

CANCER (del 21 de junio al 22 de julio)

Estudie la posibilidad de cambiar el sistema de trabajo que enturbia su panorama. Un amor no puede hacer perder una amistad. Regalo.

LEO (del 23 de julio al 22 de agosto)

Haga respetar sus puntos de vista pero coordinando la verdad con la razón. En el amor todo se desliza bien. Sonría más con los suyos.

VIRGO (del 23 de agosto al 22 de setiembre)

Se actualiza un asunto de dinero que resuelve momentáneamente su urgencia de entradas. Reconciliación de amor. Fiesta por compromiso.

LIBRA (del 23 de setiembre al 22 de octubre)

Considérese un empleado eficaz, pero haciendo méritos en su trabajo y con sus compañeros. Pérdida de amor po celos. No juegue.

ESCORPIO (del 23 de octubre al 21 de noviembre)

Reconocerán su capacidad de trabajo y es probable que deba hacer un viaje de negocios. No desatienda explicaciones. Ayude en el hogar.

SAGITARIO (del 22 de noviembre al 22 de diciembre)

Los horarios están para cumplirlos no se aleje de esa norma, pues es parte de su aptitud en el trabajo. El amor bien, consolide el futuro.

CAPRICORNIO (del 23 de diciembre al 20 de enero)

Active su trabajo sin atrasarse y verá que su tiempo le rinde al máximo. Un nuevo conocimiento le reconcilia con su fe. Controle su casa.

ACUARIO (del 21 de enero al 20 de febrero)

Con voluntad podrá escalar una brillante posición que redunda en su beneficio. Algunas tormentas pasajeras en el amor. Conteste a sus cartas.

PISCIS (del 21 de febrero al 20 de marzo)

Ayude a un compañero que espera su aliento para continuar con una difícil tarea. Planee su futuro sobre una base de amor. Compras útiles.

BIG BEN BOLT — Por: JOHN CULLEN MURPHY

ROLDAN, EL TEMERARIO — Por: DON BARRY

POPEYE, EL MARINO — Por: BUD SAGENDORB

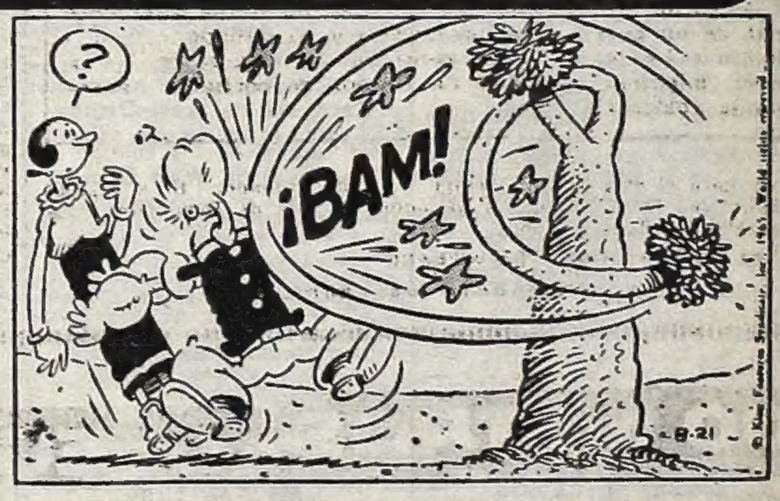

CISCO KID — Por: JOSE LUIS SALINAS

EL PATO DONALD — Por: WALT DISNEY

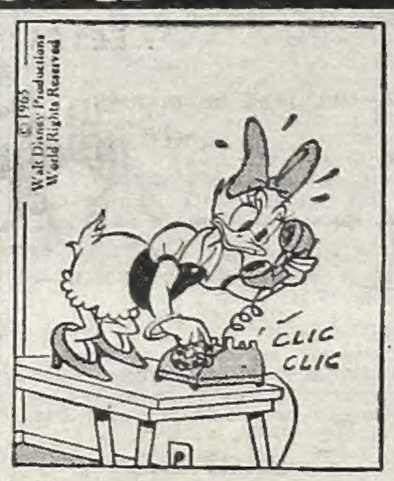

crónica — DIARIO DE LA TARDE
Registro de la Propiedad Intelectual Nº 700.200
Dirección, redacción, administración, publicidad y talleres: Río Bamba 280.
T. E. 45-8608 — 8926 — 5047 — 1072 — 1006 — 0058 y 0311. Director: Oscar J. M. Ruiz.